申報

中華民國十四年
西歷一千九百二十五年
三月二十七號 星期五
舊歷乙丑三月初四日
今天四張半售大洋三分
第一萬八千七百零二號

本館開設上海漢口路二十四號自同治十一年即西歷一八七二年創始

中華郵政特准掛號立券按照總包特別優待寄送之報紙

本館電話 ▲營業部（廣告及發行）中央九五號（主任室）中七〇〇一 ▲庶務處 中一五二七 ▲編輯部 中四六一二 ▲總主筆室 中一五七六 ▲總理室 中一五七六

本館定報價目 中國境內每月洋一元一角每三個月洋三元二角每六個月洋六元三角全年洋十二元 日本朝鮮同（新疆蒙古每月洋二元二角）歐美各國每月洋二元七角每六個月洋十六元二角全年洋三十二元四角報費先惠郵票不收

本館廣告刊例 特等 新聞上下 論前 二十七字 ... 頭等 登於封面及時評前以二行起碼每行一元四角 二等 登於緊要欄內以五行起碼每日每行九角 ... 三等 登於普通地位每日每字一分

今日本報本埠共四張半閱者注意

上海對日外交市民大會提倡國貨會啓事

本會假穿心街浙紹公所開提倡國貨大會陽歷三月廿六日起廿八日止今日並舉行兩週紀念大會愛國全人盍興乎來 乙A3091

陳兆祺律師受中華琺瑯廠經理陳德彰君

聘任爲常年法律顧問嗣後如有侵害陳君信用名譽營業及其他非法損害情事者本律師當依法保障特此通告事務所上海尚文門外學潔里三號 甲A2124

寧波衆藥行啓事

邇年來開繳浩大衆經公同議決自陰歷三月十六日起對於各埠交易售出之貨於原有佣金外每元增加五厘計算除通函外恐未週知特此登報聲明 乙A3137

簡簿全人要求增加工資通告

同人等感於邇來百物之昂貴以所得工資極微故生計之艱勢難生存會於前月二十六日召集會議一致決議要求照原有工資增加五成乃於二十日致函各號並請於六日內答復茲限期已屆未蒙答復亦未推派代表前來磋商同人等對此甚深盼望今再請於三日內答復否則同人等惟有實施最後主張以求勝利幸鑒察同人等之苦衷立予施行增加乃荷 戊A1755

恒泰昌洋雜貨號各債權人鑒

爲該號清理事茲訂於本年陽歷四月一號即星期三下午二句半鐘在愛多亞路三十九號事務所開債權人會議核驗債據此佈 步維賢會計師啓 民國十四年三月二十六號 乙A3120

大中華電器公司推 新中華電器公司受 盤聲明

大中華電器公司在法租界東新橋分設支店曰大中華南公司茲因意見不合無意進行乙丑二月底結束所有店基生財存貨客帳推盤與丁淼新君受盤改換牌號曰新中華南公司即日起新中華南公司完全負責與大中華總公司無涉中華南公司名下一切人欠欠人各事一概由前大中華南公司清楚所有大中華南公司議單圖章亦經毀廢恐未週知特此佈告 大中華電器公司協理丁淼新君 戊A1753

新中華電器材料公司露佈

本公司盤前大中華南公司重行改組爲新中華電器材料公司專辦歐美電氣材料機器馬達引擎工程無線電收音機電料件書報醫學電具一切電器並包裝各種行廠住宅電燈電話不竭誠迎等無不竭誠回答各界惠顧毋任歡迎 ○本外埠函詢各無不竭誠 ○上海愛多亞路東新橋口新中華電氣公司經理丁淼新啓 電話中央五〇一 戊A1756

新設毛織廠爲投資實業者最好良機廣告

鄙人等於中國習俗奢華服裝被褥莫不崇尚泰西不外呢絨毛毯等類來自各國因於庚申年起租賃日暉港呢廠改爲中國第一機毛絨紡織公司至癸亥年止成效既見又延聘技師添置新機不求而達研究至上年夏間出品復良與舶來品無異如呢絨駝毯心花呢軍用呢金毛毯精美胎以及股單變股各種未悉原料品完善羊毛貨四江浙戰事開銀三十萬兩分爲六千股已於三月正日再行招股共集股一千股每股五十兩於四月十日開會決收第一次股款四馬路平和里下坊號換取收股證據股東公啓 公司朱葆三沈聯芳勞敬修謝蘅牕鄔建侯等公啓

由發起人擔承股額之半尚餘一半計銀七萬五千兩自二月十五日開收請向本埠四明中華二銀行承裕恒隆二錢莊交股隨時填取收據即至毛織廠有限公司與新創公司不同此乃謹慎小心辦有成效之基礎爲投資實業之良機慎裕號存有樣本可向取閱能否獲利毋煩贅述中國第一毛織紡織有限公司

李德興銅錫牌遷移廣告

本號設在三馬路五十餘年今遷四馬路望平街東首門牌第五百四十九號五百五十號照常營業專造中外時式銅招牌異樣鋼欄杆特色玲瓏物件新發明機器製造代爲打樣寫字隨意點中非常快速限期不悞如蒙賜顧無不格外優待特此佈告

四馬路望平街東首李德興謹白 上海 1730

歐陽宅訃告

清授奉政大夫歐陽星南府君於乙丑年夏歷二月十五日壽終滬寓正寢茲於三月初六日一點鐘在本宅發引由北四川路轉武昌路過密勒路天潼路至北河南路直達閘北張三橋權厝聯義山莊擇期安葬三月二十日家奠除已分呈訃外恐未週知用再佈聞伏維矜鑒 北四川路一百〇九號歐陽敬成堂賬房啓

敬德堂啓事

沈雯曜老太爺已於本月初二日亥時壽終定初四日午時大殮特此告聞 美租界德安里本賬房具 甲A2134

敬德堂再啓

啓者沈雯曜老太爺已于本月初二日去世所有親友等往來無論信保口保概作無效特此聲明 英租界德安里本宅具

黃尚德堂報喪

黃公毅安於夏歷三月初二日卯時壽終初三日未時大殮初九日發引謹此報聞 上海北蘇州路三十四號中興煤礦公司內黃尚德堂帳房具 戊A1738

天下馳名 艾羅補腦汁

艾羅補腦汁。爲補腦之神品。專治腦筋衰弱。頭暈頭痛。神經錯亂。遇事健忘。腰酸骨痛等症。不論男女老幼。服畢一二瓶後。即覺頭腦淸楚。思想開展。凡係用腦之人。不可不服。此汁發行以來。早已譽滿全球。即西洋各國上等人士。亦以此汁爲助長事業之利器焉。

小瓶每瓶一元二角半 大瓶每瓶二元

總發行所上海三馬路中法大藥房 各埠各大藥房均有出售

上海賽馬

陽歷三月念八號即陰歷三月初五日星期六下午一點一刻起賽馬場中特備西餐茶點入場券每位洋一元中西來賓請由馬霍路十四號出入 上海跑馬總會謹佈 甲A2107

茶花女殉情記

"THE LOVER OF CAMILLE"

●華納影片公司最近巨片 ●世界唯一空前絕後悲劇 ●名麗全球之名家傑作 ●茶花女多情而爲情死 ●劇情悲哀能使觀者淚下 ●陪襯細膩更覺令人心痛 ●佈景富麗格外現出慘境 ●觀此一片不啻看破人世情諦

有不可不看之價值 有百觀不厭之意味 有觀後永久不忘之能力

明日開映 第一次下午五時半 第二次晚間九時一刻 優待主客 價目照舊 愛普盧影戲院

招聘演員

啓者本公司第二片早已編竣外景亦已試取就惟尚少男女演員數人茲將需要人材開列於后惟自問無下列資格者請勿輕易嘗試 女演員三位容貌娟秀身段活潑表情細膩富於嗜好年齡在二十歲左右曾受中等教育 ... 老年婦人二位年在五十歲左右 ... 少童男女演員數人 ... 應聘者須隨帶本人最近照片一張 ... 自本月廿五日起至廿八日止每日上午十時至下午五時可來本公司先期報名 ... 地址在北四川路橫濱橋福民醫院北首新少年影片公司啓 乙A3069

鹽業銀行

資本一千萬元 實收資本六百五十萬元 公積金及盈餘滾存三百九十七萬餘元 總行北京 分行上海 北京 天津 漢口 南京 杭州 揚州 溧河 濟南 鄭縣 香港 駐馬店 其餘各省會商埠均有通匯機關並與中南金城大陸銀行合設準備庫及儲蓄會於上海天津漢口等處

商務印書館股份有限公司股東年會廣告

茲定於四月十九日（即陰曆三月二十七日星期日）在上海閘北寶山路本公司對面圖書館內開本公司股東年會自午後二時起報告民國十三年營業情形及帳目並決定分派股息提議事件屆時務祈各股東早臨爲盼除專函通知外特此奉聞 再自登報日起至開會日止停止股票過戶合併聲明 上海商務印書館董事會謹啓 十四年三月十八日

陶國興啓事

茲鄙人受任辦理萬國保商會會計主任內部事務一切款項統由林菊興君自行處理與陶國興無涉特此登報聲明此佈 乙A3113

馬潤生啓事

鄙人前在寶成紗廠服務爲便於督率廠務計携眷住廠江西路六十二號萬國保商會總經理林菊興君以前經手務業經卸除現移寓戈登路檳榔路口承德里七百二十一號親朋往來信件均在寶成接洽歷有年所茲因寶成職務業經卸除 ... 誠恐親友遠順賜函未及週知謹此奉告 乙A3122

謝信寶啓事

今有先父升伯公即謝升記遺下協順勝記印刷製本所股份一股半與弟對分本人應得七厘半茲因另謀他業自願推與協順各股東爲業以後該號盈虧及賬目等情與本人永無關係特此登報聲明 乙A3130

陳和卿緊要啓事

啓者鄙人自成家以後因與兄弟間意見不合與兄和卿早已分居所有家父創設之事業財產債務均歸兄和卿處理並由家父立有親筆字據一切人欠欠人概不過問鄙人即挈眷就商在外倘有親戚或朋儕等不明眞相故特登申新兩報聲明以便週知 戊A1746

夔龍兄鑒

尊翁見信頓起鬱結之症十分危險諸事不成問題別人並無知覺尊翁完全担負見報速回以盡孝道弟與閣下十分投機或通信前來接洽萬勿延誤 林耀明啓 甲A2144

普陀山磐陀庵啓事

竊我磐陀庵住持宗德不守清規無惡不作可憐志德等七人處於淫威摧殘之下已非一日至今忍無可忍爰於陰歷二月十三日齊集普濟寺客堂告發當蒙知衆親如大師立派巡照多名到庵偵查當場搜獲宗德日用烟具禁品人則兔脫逃避 ... 依律嚴辦今既畏罪脫逃 ... 宗德名下私人往來債務以及貨帳等款應向宗德本人自行理直磐陀庵概不負責各處香客念我菩 ... 甲A2131

協順勝記印刷製本所股東啓事

今有本所股東謝升記名下股份一股半分授長子信寶名下股份七厘半 ... 茲因其另營他業無涉特此登報聲明 ... 乙A3131

陸軍部滬廠監理委員會緊要通告

本會辦理滬廠招商投標事宜已指定營業科長胡宗銓朱瀛山文斌施維善等五員專司其事並無其他人員在外接洽倘有假冒本會或本廠職員向各方兜攬交易者概不負責特此通告 戊A1748

律師張一鵬代表閘北水電公司緊要聲明

本公司承辦閘北水電廠早經交涉署核准並呈省署有案近來頗有以此項事務爲業者 ... 經本公司聲明期票此項對於省署係特定債務如有移轉不能作償 ... 乙A3116

律師張一鵬受任商辦閘北水電公司法律顧問通告

本律師前奉省署委任爲閘北水電公司法律顧問業經呈明 ... 嗣後凡關於該公司法律事件均由本律師經理 ... 如有侵害該公司利益者本律師當依法嚴究決不寬貸特此通告 乙A3117

英國克威大律師通告

本律師已接受德泰銀號周錫卿君聘任爲常年法律顧問以後如有人侵害周錫卿君名譽法益本律師當依法盡保障之責倘有人向周君通函恐嚇意圖詐財等情本律師當依法嚴究決不寬貸特此通告 畢振達

穆安素斐斯大律師爲已故陳黃氏遺產分析事啓

孫陳志剛（三）孫陳琦（四）曾孫陳善慶陳樹萱立有遺囑尚有南翔陳店墳田契紙共同寄存上海銀行永不分析自分產之後由各承繼人依遺囑分別管理各不相涉恐未週知特此聲明 已故陳黃氏將所有財產分別各孫及曾孫（一）子陳南壽（二）... 乙A2111

俞鍾駱律師代表鎮江李蓮弼家屬緊要聲明

李蓮弼先生已於本年陰歷二月七日病故遺妾紀氏以姑媳南市上海西門黃家闕路所作保各項契約律師事務所 ... 在日爲人擔保各項契約票據均由本律師代表聲明前作廢 ... 電話南市一千一百六十二號 乙A3139

追悼王文慶先生通告

茲定於夏歷三月初六日即陽歷三月廿九日下午二時假先施公司後面報本堂下院開會追悼除由敝處函達外恐未週知用特重申布告凡屬同志戚友屆期務希駕臨爲禱 王公文慶追悼會籌備處啓 戊A3115

城內西門西倉橋張氏續修宗譜啓事

吾族自明洪武年間始祖遷居於此由是繁衍 ... 支派分爲六房 ... 自清光緒戊戌年曾經纂修至今二十餘年未曾續修 ... 凡吾宗族散處各地者即將本宗世系生卒配葬子女等項詳細開寫寄來 ... 族長具 乙A3121

招商局新銘快輪准本月初四日即禮拜五晚開往煙台天津 本輪賬房關灼棠謹啓 乙A3084

中華工業廠大減價念一天

繡花邊每尺一角起 條子紗嗶嘰每元七尺 紗邊每板五角起 緞帶邊每板一元起

地址四川路五馬路口電話中央二五九二 營業時間 上午八時起下午七時止 星期日上午休息下午照常營業 春季廣告

北京清華學校招考研究院學員廣告

本校今夏開辦大學同時更設研究院以研究高深學術造成專門人才爲宗旨注重個人指導及專題研究本年先辦國學一科已聘王國維梁啓超諸先生爲講師現定於七月六日起在北京上海武昌廣州四處同時考試錄取研究院學員三十名至五十名(酌量)學費宿費免收並有獎學金額 投考者之資格(一)大學畢業生或具有相當程度者(二)各學校教員或學術機關服務人員(三)各地自修之士經史小學確有根柢者(均以男生爲限)凡願投考者務於五月一日以前函附郵票二十分向本校招考處索取研究院簡章及招考規程並履歷表格等件 五月十五日截止報名 逾期概不收受 民國十四年三月 清華學校啓

北京清華學校招考赴美專科女生廣告

本校今夏招考專科生五名分理科(本年祇考物理生物兩科)工程科(本年祇考土木機械電機三科)教育科商業經濟科及歷史科五類投考者須年在三十五歲以內有大學畢業或同等程度且至少有一年以上服務經驗能入美國大學研究科者爲合格又女生五名投考者至少須有高中畢業或同等程度能直入美國大學者 於六月二十九日起在北京上海兩處舉行試驗凡願投考者務於五月一日以前函附郵票二十分向本校招考處索取規程及履歷書等件(單索規程祇須郵票三分) 五月十五日截止報名 逾期概不收受 民國十四年三月 清華學校啓

北京清華學校大學部招考廣告

本校因變更教育方針自去年始即將原有之高等科及中等科停止招生並自今夏始開辦大學以預備留學爲宗旨 現定於七月六日起在北京上海武昌及廣州四處同時考試錄取新生約一百五十名(本年暫以男生爲限)投考者須有中學(高級中學最宜)畢業或同等程度年在十六至二十五之間凡願投考者務於五月一日以前函附郵票十分向本校招考處索取規程履歷書及大學課程大綱等件(單索規程祇須郵票三分) 五月十五日截止報名 逾期概不收受 民國十四年三月 清華學校啓

測繪速成師範學院 學習 免費測繪打樣

招插班生四名常日班半日班星期班宗旨在養成有工程師繪圖師測量師工部局市政委員之程度 學語謂之建造鐵則測量除野外實地練習鐵路河海測量馬路森林測量有日測夜測法程蒙索即贈 本院雖未嘗及孤兒勞工之慇然仁愛爲旨歷年栽培貧學苦志之英年衆收殘肢廢疾猶爲獨創以期世間上應無閒人廢人除懶者浮散者不能肄業外其已成功出而問世者不可勝數確有實證但招生祇一年有一次機會今適立招半工生一名補缺執役院務餘暇學習營造工程一年畢業給予文憑 年齡自十五歲至三十五歲不拘文字不拘省界滬籍粵籍但要耐勞品端務於下午五點鐘親與院長面洽無誤 滬北虬江路(寶通路口)三七四號測繪學院

劉咸章即炳卿緊要啓事

啓者鄙人前任元益印刷公司協理已經四載茲因雙方意見不合與該公司完全脫離關係一切手續早經理楚現就新閘路中華圖書印刷公司營業如蒙各界諸君賜顧請移玉該處與鄙人接洽無不竭誠歡迎 電話中央一三三三

望平街 元益印刷公司緊要啓事

啓者本公司跑街劉咸章君今因另有高就已於二月底止完全與本公司脫離關係茲後各寶號如有營業上委辦及惠顧等事敝公司當另派妥友或敝經理范金香趨前接洽至於各寶號有私自經手各種賬目等項均與本公司不涉除另行發信向各寶號通告外特此登報聲明諸希亮照

葉宗利 葉宗貞 啓事

逕啓者竊宗利宗貞不幸先父位三公於民國十三年十月十一日在籍病故所有先父在日如有代親朋擔保等事自登報日起一概作廢無效 除登蕪皖江工商報外特再登申新兩報聲明

黎寶焯啓事

逕啓者本埠東百老滙路公平路角廣昌盛記銅鐵機器廠總理黎寶焯志圖別業已於本月念三號自行辭職各項手續經已清楚並將該廠自己名下股份退歸廣昌盛記承受嗣後該廠生意盈虧概與黎寶焯無涉特此聲明

黑牛啓事

振北鑒:母命弟北上,晤兄無由,萬分懸想,恐將焦灼成病。牛時刻思慮,晝夜尋覓,歷久恐亦不支。從前種種,雖難當,先感兄精誠,萬分現已渙然,冰釋,今後共同生活,盼兄早日歸來,從速主持。萬望速惠消息,牛當先慰母心。沸泣陳情,惟希憐恕。牛,勉,章仁洗

高樹根陳錦昌諸君鑒

即繳案聲明各重散腳諸君鑒高樹根前假座寧波旅滬同鄉會邀集議會自十二年七月間成立至本年元月期同人共付會洋十三萬元左右按期照解始終如一不料至本年二月間香港訖今會期已過諸君又避匿不見殊屬不情已極爲此登報聲明限登報日起一月內前來理楚如逾期不覆以保信用否則此種拐騙行爲同人定當提出刑訴請求官廳依法通緝追償莫怪言之不預也 胡阿高 朱如才 葛雲釆等八十餘人啓

廣昌盛記銅鐵機器廠啓事

逕啓者本埠東百老滙路公平路角廣昌盛記銅鐵機器廠總理黎寶焯君另有高就已於本月廿三號自行辭職如以前有用廣昌盛記名義在外代人作保揭借等情均歸黎寶焯君自理與本廠無涉特此聲明

政記輪船股份有限公司啓事

啓者前報所載本公司年前因受時局影響停止營業委託一節及航權出兌與南滿大連汽船會社一節查本公司照前進行並無更動報載失實特此聲明

王梓康會計師代表張同興南貨店三陽春飯店清理召盤通告

逕啓者本會計師今受楊樹浦沈家灘張同興南貨店三陽春飯店店主王陽春委託即日清理目將店底生財召盤得價抵償欠款凡人欠款項限於十四天內到本事務所報告過期自誤如有人欲盤該兩店者請至北京路三十二號本會計師事務所接洽此佈

蕪湖江漢大律師通告

本律師頃受蕪湖福盛號及安慶福康分號委任本律師爲查賬員查得該兩號營業已於甲子年年終爲止而後聲明收歇所有欠人各戶本利如數清還其手續及賬據皆已完備但在商業上爲人担保並無糾葛或有保證遺漏在外應得一概取消作爲無效倘有人欠各戶委託本律師承辦自登報日起以二十一天爲限如有逾期不理債務者本律師當依法訴追特此鄭重通告 乙丑年二月二十八日

海思克思慕律師代表晉昌祥機器廠通告

爲通告事茲據敝當事人晉昌祥機器廠股東張貴道張遜祥等聲稱本廠於壬戌年吳茂學元當司賬 ... 恐其有舞弊等情現於本年正月底停止其職務誠恐其在外有礙本廠營業特請本律師登申新兩報通告倘有發生意外本律師當即依法進行也

上海公共會審公堂公告

案據穆安素律師代表裴仲瑞等禀稱... 告律師公示傳達爲此着被告之請願席到期不到即准原告制決幸勿自悞此諭

江蘇督辦省長公署通告

爲福利公司新田取消召賣事 案查本督辦省長公署前以福利公司報領段山南夾漲灘一案應繳灘價久未遵繳令飭沙田局會同本署委員袁承先將該處已漲及已圍之案灘地定價召賣給照管業在案現據該公司將灘價呈請一律繳到署業經發給部照執業自應將前項召賣辦法即予取消除令知沙田局外合行通告一體知照

常熟旅滬同鄉會定期開會並徵求會員通啓

逕啓者滬上爲交通便利輿論集中地點年來邑人旅此者日衆顧散居各處未能聲應氣求同人等爲聯絡鄉誼共圖互助起見特組成斯會設事務所於廣西路福祥里大通航業公司茲定於三月念九日(即原歷三月初六日)下午二時在閘北海寧路天保里愛國女學校開會員成立大會通過簡章凡我旅滬同鄉除由同人介紹入會外恐有不周特再登報徵求並希屆期蒞會同議公益爲荷

會員 狄梁孫 丁祖蔭 瞿啓甲 黃炳元 薛如江 戴忠駿 曹鑽安 施肇琦 鮑海灝 季通 龐渠遜 宋岳 汪鴻源 曹宗元 陳文鍾 章寶南 龐樹森 曾元度 宗舜年 沈同午 陸琦 狄思霖 龐樹典 楊錦龍 殷振亞 張鴻 蔣兆烈 朱亮 李史鑫 徐銘光 胡景文 周錢 楊秉奎 楊玉滄 徐傳霖 蔡望之 曾蘊華 陳文治 同啓

陸軍部滬廠監理委員會辦公處通告

本委員會早經成立現在高昌廟兵工廠內設立辦公處嗣後各界如有接洽事件可於每日上午十時至十二時下午二時至四時逕至本處可也此啓

陸軍部直轄上海兵工廠招商承購

本廠奉令改造商工廠除軍用物品外所有本廠房產基地及附屬之機器材料藥品圖書器具什物等現已清查完竣應即會同總商會招商估價承購如有願意承買者請於陽歷三月二十三日至二十五日每日上午九時至十二時下午一時至五時到高昌廟湖北會館接洽領取入廠券准於二十六日至二十九日每日上午九時至十二時下午一時至五時到廠以便派員領看 陸軍部滬廠監理委員會啓

膠濟鐵路管理局招商承辦四十噸棚車廣告

本局呈奉交通部核准招商承辦四十噸棚車八十輛有願承辦此項棚車者可向本局材料處領取車輛標準圖樣規範書及各項圖說並繳圖說費五元概不發還再於投送標函時應交投標押款青島通用銀元一萬二千元或交通部認可銀行之保證支票此項押款開標鑒定後不得標者如數退還倘得標之商家自行聲明無力承辦或不能於限定期內來局簽訂合同則將押款沒收並取銷其得標資格其標函封面務須註明棚車標函字樣並須用火漆封固蓋戳於民國十四年六月三日上午十二時以前寄到青島本局局長收即於是日下午三時在本局當衆開標凡過期投到之標概歸無效本局並不限定交由最低標價或任何標商承辦並有分批交由各家分別承辦之完全主權特此廣告

滬杭甬鐵路管理局標購美松枕木廣告

本局呈奉交通部核准招商承辦美松枕木有願投標者可向上海北站材料處函索章程

招請本埠小販經理

今有著名廠家出有國產雜物貨品甚多擬招請本埠小販數百人倘能招十人以上或數十人者均有特別利益如願承乏斯項職務請投函本報七十一號信箱接洽爲荷

種蒟蒻是致富捷徑

蒟蒻(音矩弱)其利之厚其收效之速有其...近年來國人有渡南洋羣島種植橡樹而成巨富者已屢聞矣孰知種植蒟蒻更甚於橡樹者且隨在可種當年可收輕而易舉遠過於橡樹以謀個人生計之富裕國人能勿猶豫蒟蒻本原爲日本野生植物降至今日由食用植物進而爲工藝植物日本及歐美各國需要之鉅恰與橡皮相似其用途之廣難以枚舉日商出口洋行均願收買本園主以多年苦心實地調查一畝間植下至秋季收穫每畝可獲六千斤值價日金二千零四十元至第五年陸續擴張可獲利一百六十四萬三千八百四十元並關地試種已見實效特編講義俾人仿種並備蒟蒻種根出讓以資廣植如有虛偽甘坐詐欺取財之罪並負損害賠償之責 講義每冊大洋二元附送蒟蒻種塊十個以供試種但以千冊爲限 外埠加寄費二角 蒟蒻種價及買賣方法載在講義茲不贅述 上海浙江路北京路口保康里 仙樂種植園總辦事處啓

上海湧利南貨號遷移通告 擇於三月初七日開張

本號在小東門外〇陸家石橋南堍〇營歷六十餘年〇恒抱公平宗旨〇深荷貴客相孚〇惟以竭誠應顧〇茲因既翻房屋〇暫移小東門口〇不休營業〇以答雅顧〇一俟新屋落成〇返還原址〇恐未週知〇特此佈告

德國眼鏡大王到滬

際此春光明媚遊覽湖山若御德國新式眼鏡實是眼目滿意 本公司屢蒙各界函詢德國新式眼鏡者日有數十起因特函致德國柏斯脫眼鏡專造廠特選最新式最實惠之眼鏡十種(有五千副)此種眼鏡機磨晶片光綫準確爲德國眼鏡之王 與市上所售之滑頭劣貨全不相同刻已第二批到滬適値本公司廉價期內除贈送鋼盒外並特贈德國檀鐘一千只 如蒙惠顧務請從速外埠函購當班寄奉每副加寄費三角郵滙不通處郵票代現九五折 ▲眞柏斯脫眼鏡四元五角▲眞正十八開茶晶四元五角▲眞正十八開水晶四元五角▲如意腳驗光片四元▲眞十八開老光及近視均各三元五角▲眞十八開平光三元▲青年學生鏡及特別羅克架均各二元▲新式秀郎架一元▲男女樣式均有顏色齊備 ……上海先施公司北第二條馬路寗波路六十五號 三層樓洋房浙江路轉角 美西貿易公司啓(剪此廣告來購九五折祇有今日申報有效)

鼎昌米行廠開幕廣告

本廠開設上海南市王家碼頭裡街專運南北常帮各埠糙米自置機器代客礱白無不克己挑選上等白米悉心研究門市另售格外從廉擇於三月初五日正式開幕如蒙惠顧無任歡迎此佈 電話南市一二二五

五洲大藥房春季大廉價三星期

夏歷三月初一日起念一日止

上海 時新昌號 綢緞洋貨 一週紀念大減價

南京路盆湯弄口 三月初一起

新開胡祥泰茶號 擇於陰歷三月初五開市

本號備有小箱瓶罐裝潢精雅送禮最宜敬請賜顧竭誠歡迎 本號擇於本月二十八日起先行交易各貨一律九折放盤一星期以最新方法精製各種香茗 上海浙江路偷雞橋南首 泰昌恒康記米行 康碾米廠

帥辮漂白皮革製造廠注意

本行廠坐落上海閘北新閘橋北堍西首沿河浜代客貨兼售門莊如蒙賜顧無任歡迎 本行近由德國名廠運到漂白藥品多種專供草辮漂白之用此種藥品並適用於羊毛絲綢油脂肥皂糖類漂白之用又有各種德國最新發明製皮用藥品如製鉻革用之鉻礬鉻鹽製底面革用之人造單寧素皮革漂白劑上光劑以及各種顏料一應俱全貨純效宏定價低廉並蒙惠顧無任歡迎並有技師可以指導一切 德商愛禮司洋行 上海漢口路十四號 各大埠皆有分行 經理處

上海恒老泰和記綢布染色廠廉價露佈

已將竣工定於三月初五日起廉價一月凡門市交易滿四角者贈值一角之贈品餘則按數類推以酬惠顧之盛意各界諸君盍興乎來 染色鮮艷全賴料精工良方可上社會之歡迎增世界之異彩本廠營業滬上五十載於茲見目今商戰之劇烈誠有一日千里之勢於是選擇歐西精料聘請著名技師研究化驗務希精益求精傳檄天職現因修葺門面 北京路盆湯弄東首電話九二三四

最便宜之金鋼鑽翡翠飾物出售

本行押款滿期不贖之金鋼鑽翡翠飾物在本行內出賬房自行陳列照本出售自陰歷本月初五日下午二時起五時止至初九日下午五點鐘截止逾期不展購請從速此佈 大世界隔壁日夜銀行啓

絲廠全部機器房屋出售

坐落漢口鎭小地名大水巷絲廠一座計廠房基地共二百三十餘方丈有最新式繅絲機二百四十部新式鍋爐引擎發電機等併一廠內應用各物一應俱全現擬廉價出售如合意者請就近與後馬路興仁里均泰莊接洽或漢口鎭同德莊接洽可也 漢口合昌公司啓

泰康祥絲棧遷移在寗波路盆湯弄西首冠寗坊口一百三十六號特此通告

上海正大商業儲蓄銀行開業廣告

本銀行開設上海英租界江西路B字五十一號(舊址)專營商業儲蓄及其他一切銀行業務茲定於三月廿八日即夏歷三月初五日開始營業如蒙惠顧倍極歡迎 董事長郭虞裳 理事陳子康 副經理錢仲孫 經理張雲嘉 副經理朱樵芬 協理… 王宣文 李伯賢 等謹啓

上海正華商業儲蓄銀行開業通告

本行茲定三月二十八日即舊歷三月初五日開始營業謹此通告 行址小東門大街 電話南市三〇六 董事長李詠裳 經理樓耿如 副理宋文賓 襄理汪國璣 謹啓

中國興業銀行啓事

本行正式股票一時尚未能印發前經董事會議決先發換股證書將臨時收據換回以昭慎重現在已將證書填齊交代收股款各銀行銀號收存以備換取希各股東於三月一日起至五月底止持前領收據向原交股款銀行銀號換取換股證書勿誤爲要

諸君覺有咽喉微痛乎

近來傷風咳嗽幾成流行病諸君如覺咽喉微痛或是發炎乃喉症之預兆請速購用柏林華發大藥房監製之福美明達保喉聖片遇則危險立至最好隨時服用永保無喉症之患因福美明達能殺害菌有預防喉症之功用此之謂保喉聖片 中國總經理美最時洋行 ▲本外埠各大藥房均有出售

中國救濟婦孺總會敬謝

涵雅主人 雷樂安氏 兩大善士助洋二百圓

啓者千戈擾攘之後百業未能恢復原狀敝會人雷樂安氏兩大善士慨助洋二百元施…正式收條外特此登報以揚仁風…

上海達善堂敬謝諸大善士捐助衣米

啓者本堂尤條外可謹外… 放年米寒衣去歲江浙戰事… (捐助者名錄)… 威海衛路一百九十一號達善堂啓

中國紅十字會二十年紀念冊出版徵求紀念會員

本會創始迄今念週年紀念發刊紀念冊全書五百餘頁內容豐富又有名人題詞中外人士詩文小說又附插圖有趣味 中國紅十字會總辦事處啓

商務印書館發售 三種特價 期限只餘 五天了

■國音白話註學生詞典 一元二角
■近世歐洲經濟發達史 二元七角
■宋拓淳化閣帖 游相本 十八元

商務印書館出版 學藝叢書

第一種 名學綱要 一册二四〇頁 定價九角
屠孝實著 是書對於名學網羅諸說折衷衆長分爲思維 懸擬 引申 實證 謬誤 五篇其目的在於藉思維之德用以明其體構之價值而全書重心在於機能本書爲便於初學取材遣辭均極審慎

第二種 兒童心理學 一册二二四頁 定價九角
陳大齊譯 此書係德國 R. Gaupp 教授原著說理明顯材料詳備於實用一點尤爲致意內容自導言外分幼兒期 小學兒童底心理 兒童時代男女的差異 成熟中的靑年等四章於第二章討論尤詳可供從事教育者之參考

十三卷十一期 兒童世界 目要
圖畫 說故事的姊姊 一個快樂的晚上
圖畫故事增刊 熊夫人幼稚園 一隻小雞
故事 沒毛鳥鵲和歡戰的故事 江上的老兒
童子軍 童子軍閒話 童子軍智囊
童話及神話 誰的園地 亞廉的發見
詩歌 蒲公英 春日遊山
小說 兩個小朋友
注意 本期附送童子軍卡片一張。懸賞第五十三已在本期揭曉。
每週一册六分 全年二元五角
商務印書館

中華書局發行 學衡 三十八期出版 每册二角五分
本期要目
白璧德論歐亞兩洲文化
論循規蹈矩之益與縱性任情之害
評進化論
評胡適之[illegible]攷證
各種雜誌
中華教育界 一角半
小朋友週刊 六分
中華英文週報 六分
國語月刊 一角二分
(乙54)

新新美術社 提倡新畫 大廉價
▲本埠三十天▲外埠五十天▲
▲外埠寄費加一郵票十足通用
陽曆三月十一日起 照定價六折
最新十字圖案 兩册每册定價三角
學生鋼筆畫稿 上下兩册定價三角
分類圖畫大全 六册每册定價五角
新新美術畫 兩册每册定價五角
新派速寫畫 洋裝一册定價六角
美術廣告畫 兩册定價一元五角
上海代售處 ▲棋盤街·中華書局 啟新書局·儀器公司 ▲四馬路·世界書局 大東書局·國華書局 ·大陸圖書公司 ▲南京路·有美堂
總發行所 上海閘北寶通路 新新美術社 丁A455

上海棋盤街 科學儀器館 夏歷三月初一起特設文具廉價部
凡抄簿日記夫士紙吸水紙信紙信封鉛筆墨水筆鋼筆尖自來水筆墨水打印水墨汁及印泥漿糊膠水圖畫顏色圖畫毛筆繪圖器規尺各種文具運動用品等均特別廉價賜顧諸君幸勿失此機會又本館發售儀器文具備有各種目錄函索即寄如欲得精美插圖之理化器械及藥品目錄者高級中學以上學校由校長具名蓋印按章並附郵費一角者奉贈一本否則每本收印刷費七角每人以一本爲限又本分館設奉天鼓樓北漢口湖北街西安省城南廣濟街河南新鄉縣東關街 丁A1441

東方墾植基金乙券五大獎捷報露佈
一等第三二〇三六號 寧波華美利經募 二等第三二六五一號 紹興元利經募 三等第〇四一一〇號 本埠大利元經募 四等第〇七〇三二一號 紹興全號經募 五等第〇四二三二號 紹興全號經募 (以上列號碼或恐錯悞仍以本公司號單爲憑) 3136乙A

利濟第十五期債券 甲種一等獎 四萬元 准于明天下午二時在上海開籤
特別新章 一等有末一字 二等有末一字 三等有末一字 四五等末二字

慈善救濟籌募會 游民工廠基金還本乙種債券 一等獎 貳萬元 額少獎多中籤最易 准後天開籤 下期特券准三月十七日開籤

給獎最優的 中南墾植基金乙券 特別新章
頭獎有末一字 二獎有末一字 頭獎至十獎均有上下附獎 頭獎至五獎均有末二字又有前四字
中籤張數有一萬餘張之多 章程之美可謂各券之冠
准期後天下午二時上海開籤

湖北貧民工廠基金債券 第八期甲券 一等獎 四萬元
一等有末一字 二等有末一字 三等有末一字 四五等末二字
三月初八開籤

▲濟甯債券 第九期乙種 一等獎 一萬元 准於三月初九日在上海開籤▼ 乙A3047

○浙江游民工廠基金債券 第三期乙券額設二萬五千號 一等獎 二萬元 陰歷三月初十開籤○

信用最著 老湖北振債券 額少獎多 一等獎甲乙兩種一萬元 三月廿一日開籤

俄僑B副券 第十期 頭獎一萬元 三月廿二開獎 本期改訂新章 分條二角 券額二萬五千號 每張洋二元 存券無多 批購從速 乙A3132

廣善乙券 頭等獎 一萬元 准於十三日在上海開籤
特別新章 頭獎至二獎有末一字 頭獎至六獎有末二字 頭獎至八獎有前四字 頭獎至十獎有上下附獎

信用最著的 東方甲券 特別新章 有末一字 有末二字 有前四字 給獎最優 准于三月廿六開籤
附告 下期乙券格外加獎頭獎有個頭獎有末一字二獎有末一字三四五獎有末二字 三月廿七開籤

上海麵粉交易所發給股息公告
本所甲子年下半期之股息定於夏歷三月初五日開始發給(每日上午十時起下午四時止)屆時務請各股東携帶股票來所支取特此公告 理事謹啟 3140乙A

龍章機器造紙有限公司發息廣告
本公司訂於舊歷三月初十日起發給官利紅利至希各股東携帶股單至法租界新永安街本公司領取爲荷 A2098

仁濟和保險公司發息廣告
謹啟者本公司照章於夏歷三月初一日起憑摺發給股息分送賬略本屆計發官利六厘餘利二厘每股共發規銀四兩請屆時持摺向本公司收取可也所有年總結賬分存上海香港廣東天津漢口福州等局以便各股東就近查覽 乙A3043

上海物華絲織第二廠發給官息廣告
啟者本公司現經股東會公決甲子年官利准於三月十五日起先發四厘餘俟下屆補發屆時請諸股東携帶息摺至北石路南香粉弄事務所收取爲盼 乙A2777

上海阜豐麵粉公司發給股息通告
敬啟者本公司經股東常會議決定於陽曆三月二十四日即夏曆三月初一日起發給第二十五屆正餘利敬祈各股東將本屆息票携至仁記路廿五號本公司領取爲荷 乙A3066

上海大達輪步股份有限公司發息通告
本公司經董事會議定於夏歷三月初一日起開始發給甲子年餘利除通函外所隨帶印鑑股票請諸股東至本公司領取爲荷 南市大達碼頭大達里大達輪步公司啟 乙A2896

上海開明地產公司召集股東年會通告
本公司甲子年股息經常事會照章支配准夏歷三月初一日起每日下午一時至五時請各股東携帶股票單到新閘路本公司收取及領本屆年會入場券惟上年股東會議決自本屆起來人收息時應於本公司簽字或蓋章備查並定於三月十五日下午二時就新舞臺召集股東年會報告營業賬略改選監察人屆時務乞隨帶入場券准時惠臨無任翹盼所有賬略及選舉票被選名單均於開會時當場分送自通告日起年會期前股票暫停過戶合併陳明諸希公鑒 乙A1747

上海中英大藥房股份有限公司股東年會通告
本公司定於陰歷三月初六日(即陽曆三月二十九號)假座四馬路一家春二層樓上舉行股東年會自午後三時起報告上年營業賬略選舉董事監察人等屆時務請各股東蒞會爲荷 中英藥房股份有限公司董事會啟

商辦閘北水電公司召集股東常會通告
本公司定三月二十八日下午二時在仁記路二十一號本公司開股東常會報告上年度決算案及營業經過情形並投票選舉本年監察人紅利支配辦法屆時務希蒞臨如不克親到照章得委託他股東爲代表人特此公告 董事會啟 乙A168

上海景泰進出口行股份有限公司股東常會通告
本公司定於四月念六日即陰歷四月初四日下午二時在閘北大統路慈善團舉行第一屆股東常會報告接收經過情形及上年四個月營業狀況除附入場券委託書專函通知外特登申新兩報公告如因事不克親到請具委託書委託其他到會股東代表屆時惠臨爲盼再自三月念六日起至開會日止照章停止過戶合併聲明 董監會啟 乙A3106

北票煤鑛股份有限公司召集股東常會通告
本公司定於本年陽歷四月二十五日午後二時在天津英租界中街金城銀行內開第四屆股東常會祈各股東於會期前三日以內携帶股票至天津英租界東馬路三十八號本公司驗取入場券以憑到會如因事不克親到請出具委託書委託他股東代表出席除另函通知外特此通告 乙A1720

甯紹商輪股份有限公司召集第十六屆股東大會公告
本公司定於新歷四月十二日即舊歷三月二十日午後二時假西藏路甯波旅滬同鄉會爲會場開第十六屆股東大會報告甲子年營業狀況及收支賬略更選董事監察人並提議各事凡我股東務希於新曆四月二日即舊曆三月初十日起開會日午前十一時止携帶股票至本公司領去入場券選舉議決票等件屆時蒞會爲盼再請自即日起停止過戶註册合併聲明 甯紹商輪股份有限公司董事會啓 戊A1558

華成烟草股份有限公司召集股東常會公告
本公司定於新歷三月念八日即舊歷三月初五日午後二時假西藏路甯波旅滬同鄉會爲會場開第二屆股東常會除函奉聞外特再登報公告 華成煙草有限公司董事會啟 乙A2848

振泰紡織股份有限公司開第四屆股東會
本公司於正月十五日開董事會議決於夏歷三月初六日(即星期日)下午二時假當錦里振華堂洋布公所事務所內舉行第四屆股東定期會並改選董事及監察人除專函分送入場券選舉票等外特此登報務請各股東屆時蒞會乃禱再於會期一個月前起開會日止暫行停止股票過戶合并聲明 振泰紗廠董事會啟 乙A2218

大通紡織股份有限公司召集股東常會公告
本公司定於夏歷四月初四日即星期日下午二時假座北河南路總商會開股東常會報告上年賬略及營業情形除專函附件奉佈外特登申新兩報公告屆時務望各股東惠臨集議再自登報日起至開會日止股票暫停轉戶合併聲明 董事會敬啟 乙A3046

久大精鹽公司發給紅利召集股東常會廣告
本公司十三年度紅利業經常事會照章分配自四月一日起除星期日外每日上午九時起至下午四時止請各股東携帶股票向天津總公司北京辦事處·上海·漢口·九江·長沙各支店支取●再本年第十二屆股東常會亦經常事會決定四月二十六日(夏歷四月初四星期日)下午二時在北京西單牌樓東鐵匠胡同本公司辦事處舉行並改選董事監察人屆時務希惠臨如因事不克親自蒞會請照章出具委託書委託代表出席執行股權其執有無記名股票之股東如欲到會請照本公司章程第十六條辦法於會期前五日將股票送交天津總公司或北京辦事處驗明憑給入會券以便到會●再會期前一個月停止股票過戶除函知記名股東外謹再廣告 久大精鹽股份有限公司常事會謹啟 乙A2916

中央信託股份有限公司召集第四屆股東定期會
本公司股東定期會經常事會議決定於民國十四年三月念九日即舊歷三月初六日上午九時假上海總商會議事廳開會務請諸股東於開會以前五日內携帶股票至上海四川路五十三號本公司股務處驗取入場券及選舉票以憑到會本公司股票在會期前一個月內(三月一日起至會終日止)暫停過戶除函達外特此公告 乙A2190

道一銀行股東均鑒
本行定章三月一日開股東定期會因新年總結遲遲到會茲經常事會決議於三月念八號(即夏歷三月初五日)下午一時借座杭城電業公司開第六屆股東定期會務請到會諸股東派代表人隨帶委托書到會除具函奉達外合再登報奉聞 道一銀行總辦事處啟 乙A2248

江蘇典業銀行召集股東常會通告
本行定於十四年四月二十八日(即夏曆四月初六日)下午一時在上海甯波路錢江會館開股東常會並改選董事監察人祈諸股東於會期三日前携帶股票至上海甯波路潤昌棧本行駐滬辦事處驗取入會證以憑到會如因事不克親到得具委托書委托本行到會股東代表再於會期前一個月至開會日止停止股票過戶除函達外特此公告 江蘇典業銀行董事會啟

中孚銀行股東常會
本行定於十四年三月念九日(即陰歷乙丑年三月初六日)下午二時在天津法租界八號路本行總行開股東常會敬祈各股東屆時蒞臨如不能親到請照章委託代表與會爲盼 中孚銀行董事會啟 乙A2644

上海銀行公會會員 浙江實業銀行儲蓄處廣告
各界同胞諸君。知生財之道。以何種方法爲最利益乎。請看下文。本行爲有限公司。而對於儲蓄存款。則負無限的責任。更預置穩實財產。託第三者資格之友銀行。代爲保管。爲將來付還存款之擔保。存款種類。年有增加。利率優厚。備載細則。凡此皆所以堅社會之信任。謀經濟之安全。非爲自己謀利計也。如蒙惠顧。祈駕賜函。悉隨尊便。敬祝健康
上海 漢口路十四號 電話中央七一二二至七一二四號
漢口 太平街九號 電話三三〇二號
杭州 清河坊五十九號 電話九〇三號
戊A624

銀行公會會員
新華儲蓄銀行廣告

本銀行於民國三年創辦資本總額五百萬元已收一百八十五萬一千七百元公積金七十八萬元專辦儲蓄兼營商業銀行業務並得受政府委託辦理特種儲蓄事項其種類分列於下
現欵放欵　分類儲蓄　流通儲券　解欵項　買賣證券　兌換貨幣　定期存欵　公共儲金　活期存欵　四季儲金　抵押放欵
總辦事處　北京分行　天津分行　電話南局二二〇四　北京各處廊房頭條　天津法租界中街七號　天津路鴻仁里　電話經理室中央七四六九　營業室中央四七一四　上海分行

中南銀行

本行資本金額二千萬元兩次收足銀元七百五十萬元又備用資本一千二百五十萬元
專營銀行各種存欵放欵滙兌跟單押滙一切業務國內國外各大都會商埠均有專約代理滙兌收付機關並代主顧保管國內外發行之各種公債及契據經理付息取本等事凡利息滙水佣金均極克己手續簡便如蒙惠顧無不周安
（本行）本行爲政府特許發行鈔票爲格外慎重起見特聯合鹽業金城大陸之銀行嚴訂十足現金準備及準備公開制度於四銀行之外另設四行準備庫專辦保管準備現金發行鈔票

總行地址　上海漢口路四號　◉無錫辦事處　竹市塲
天津分行　英租界中街九十八號
北京辦事處　東交民巷滙昌大樓六號
漢口分行　欵生路後花樓對面三十二號
厦門分行　港仔口　◉鼓浪嶼
電報掛號　中文（一三〇一）英文　CHINASOSEA（總分行同）
總行電話　國外部　各部辦事室　滙兌室　中央六一八一　三零九九

＊時評＊

◉欵之一字　（冷）

兵之一字在中國不過暴露其使人厭棄而止無大可觀欵之一字在中國則有形形色色之狀態至足談者

籌欵之事人人推出政府諉之疆吏疆吏諉之人民人民則爲絕地更無其他可諉

有欵之處人人染指人民之外又有疆吏疆吏之外又有政府政府之外又有捷足而有力者人民即爭終於無效故欵字之結果大抵不外斯二者

然而人民不知於籌欵時尚欲思諉其責於有欵時尚欲思丐其餘殊不知諉責而苟有他人人亦何必强汝所丐而果尚有餘人亦何不與汝乎何勿思之甚也

＊國內專電＊

●北京電　新公債總債票一紙一千五百萬、經安格聯簽字擔保、財部先印預約劵、分派十銀行、四月十日後可換債票、各銀行承銷額、又復承認、蓋三百萬保息、經中行撥交稅司、安立即承認擔保、（二十六日下午一鐘）

●北京電　財部函滙業電信等、借欵利息、併入新利息墊欵、訂一合同、應照准、希速辦、又函滙業、林礦借欵利息墊欵、併入新利息墊欵合同一節、礙難同意、

●北京電　某方擬指滬製造局地基、商借二百萬、以售價最先發還、（二十六日下午一鐘）

●北京電　財部查核曹汝霖請以兵工廠地價償還縣商會墊付潰兵費一案、電盧將契約呈部時、再予核准、（二十六日下午一鐘）

●北京電　韓國鈞電府、製造龍華兩廠、創自蘇欵、請全部畀蘇、機器案籍、均不適普通工廠用、部員檢查時、請加派蘇省人員會查、（二十六日下午八鐘）

●北京電　汕頭關督兼交涉員經許崇智委抒子手接任交涉、一方總稅務司擋駕、一方外財兩部拍電阻止、（二十六日下午一鐘）

●北京電　寗電・浦口商埠借欵代表白傑、至今未到、該約不會成功、京各銀行將所存債票、陸續出售、購新公債、（二十六日下午一鐘）

●北京電　財李委陳誦芬調查湖南財政、派黃偉夫等赴美調查、（二十六日下午一鐘）

●北京電　劉鎭華敗退後、各方攻擊劉電極多、（二十六日下午一鐘）

●北京電　使團息、隴海洛陽靈寶間、仍有小戰、劉鎭華已赴太原、與關外有電信往還、隴海路此次損失、在五百萬以上、

●北京電　政府前令劉鎭華回陝、劉尙在晉、至洛陽近日衝突、據傳係某軍內部、略有變化、（二十六日下午八鐘）

●北京電　鄂同鄉要求蕭解除吳佩孚武裝、硬送出洋、湘人亦有請趙驅吳、但對熊克武佔常澧、則尙無正式表示、（二十六日下午一鐘）

●北京電　劉鎭華昨電府、保吳新田督辦、柴雲昇幫辦、孔繁錦爲省長、（二十六日下午八鐘）

●北京電　趙恒惕覆京、郴州李旅槍斃運動軍隊之劉重、及證明、挽救不及、

●北京電　馮玉祥前日派王乃模到保見李景林、達國民三軍聯絡必要、保定防區暫由第三軍駐紮、望李予以便利、前傳保定防區已交奉軍未確、現奉軍一部到高陽、一部到任邱、尙未接收保陽、（二十六日下午八鐘）

●北京電　方本仁忽又與常德盛不睦、來電訐常、蓄謀擾亂、已令齊參謀長往改編常部、如不服即嚴剿等語、（二十六日下午八鐘）

●北京電　唐繼堯電致汪精衛孫科等、邀大元帥前令、於巧（十八）日就副元帥職、望同志協力、匡我不逮、（二十六日下午八鐘）

●北京電　王揖唐寢（二十六）未刻到京申刻入府

●北京電　馮玉祥近日患恙、延美醫往張家口診視、（二十六日下午一鐘）

●北京電　梁鴻志明日赴津、（二十六日下午八鐘）

●北京電　胡景翼電府、請撥京漢路欵、謂政府已准、請撥若干萬、（二十六日下午八鐘）

●北京電　楊樹莊電林建章、海餉非二十四萬不成、照原案須四十萬、務撥足、

●北京電　胡景翼電部、傚軍學生隊在石家莊毆傷站員司機等、經查懲肇事、慰問傷者、應完案、（二十六日下午八鐘）

●北京電　王九齡建議廢除欽渝鐵路借欵合同、閣議交交部核辦、（二十六日下午八鐘）

●北京電　李景林保楊雲峯爲滄石路局長、陳虹副局長、（二十六日下午八鐘）

●北京電　西北軍擬借用雙橋無線電臺拍電、交部覆該電臺係海部所辦、請商海部、

●北京電　今日閣議、討論淞滬官治自治兩種條例、因自治制百餘條、未能全決、

●北京電　府電盧永祥、嘉其廢督主張、在軍區未劃定前、尙未便實行、請兼督辦、

●北京電　寢（二十六）閣議、交部提議京奉京綏兩路、擬訂移民、減收運價、以資實邊、通過、（二十六日下午八鐘）

●北京電　外長以有人將數年前舊檔、編爲新聞、致各報登載、全非事實、囑黃宗法招待外報記者、酌量糾正、（二十六日下午一鐘）

●北京電　寢（二十六）公園弔孫者數萬、滬製孫演說留聲機、今日在公園試唱、

●北京電　胡漢民又報捷、與港電所傳林虎勝利說相反、（二十六日下午十鐘）

●北京電　留日學生電、旅大租借期滿二一年、將在東舉行示威運動、（二十六日下午十鐘）

●北京電　美使舒爾曼定四月十五離京、十九捷克總統號返美、（二十六日下午十鐘）

●北京電　京印刷局一部分加月薪四元、現已開工、（二十六日下午一鐘）

●北京電　連日張口附近大雪、昨已晴、

●天津電　閻澤溥今早四點、王揖唐午十二點均專車晉京、

●天津電　李督午往地緯路李達三宅弔喪、交次鄭洪年前海長劉冠雄、今進京、

●天津電　省令各校、防範共產黨、

●天津電　津浦特捐函津商、准減率徵收、

●天津電　津紳商百餘人、昨在楊家花園、回讌李督楊省長、演劇助興、

●天津電　南洋華僑陳紀雲等、在津籌備設立華僑興業銀行、

●天津電　日使館書記官重光葵　因日俄約簽字事返日、現乘北嶺來津赴京、

●天津電　英界發現猩紅熱、（以上二十六日下午四鐘）

●奉天電　王正廷滎日　晚九時半帶隨員四名由京抵奉、軍政要人到站歡迎者二十餘人、寓西門外鑛務局、敘十時謁張、談極洽

●奉天電　王揖唐在奉調停、頗得結果、馮玉祥代表抵奉、張馮間亦漸諒解、東北西北不至爲豫亂牽動、

●奉天電　張以各方謠言甚盛、特將駐奉領團邀省署讌會、宣言予對某方措施、不無遺憾　但予仍持冷靜、晋京已作罷、外間不察多所猜疑、足滋誤會、茲特表明眞意、以釋羣疑、

●奉天電　軍界息、駐津奉軍、開保定接防、直督辦署亦擬遷保、京津治安、仍由奉軍保衛、現駐唐山軍糧城一帶奉軍、已開靜海獨流一帶填防、

●奉天電　日聯合艦隊已抵大連、共五十七艘、

●奉天電　張學良兼興業工廠總辦、

●奉天電　張作霖日內將派楊宇霆晋京、與段有重要接洽、（以上二十六日上午九鐘）

●吉林電　于瀓琛旅集中東鐵小城子　陶賴昭一帶、候令開拔、

●吉林電　東鐵護軍暫不調防、

●吉林電　省商駐崴李領、向俄要求邊界互市、允將虎林密山東寗等縣對境俄界尼馬河三岔河等四埠開放、（以上二十四日上午九鐘）

●吉林電　張作相准今晚由奉到哈、王樹翰接洽後、月內返吉、

●吉林電　閻廷瑞於長直未現前、不交卸吉黑權運局、外傳不確、（以上二十六日下午三鐘）

●哈爾濱電　張督明日來哈、

●哈爾濱電　道外大汽車、昨日停駛、王諭人力車夫各安生業、故午後照常出車、

●哈爾濱電　俄人用汽車擄人案迭發、當局已緝獲一名、正詳偵以期全獲、

●哈爾濱電　白黨俄人謀刺東鐵伊局長等書類已查覺、（以上二十六日下午三鐘）

●青島電　住戶趙廷臣、昨晚被匪架去無蹤、

●青島電　膠路工人又醞釀二次罷工、

●青島電　當局禁運雞卵出口、

●青島電　致養局坐辦史九龍、因作工罪犯逃逸、引咎辭職、（以上二十六日下午四鐘）

●濟南電　視察警務員、今日全體出發、

●濟南電　曹州國民軍改編問題、經馬良疏通已解決、呂秀文有辭職、（以上二十六日下午六鐘）

●漢口電　胡景翼派軍務課長周光乾來鄂、商向漢廠購彈二十萬發、

●漢口電　李景林派朱長恩來鄂謁蕭、詢對豫事意見、蕭答鄂保境安民、不便有所主張、

●漢口電　賀龍派參謀陳某來鄂、運動鄂收編該部、刻在商洽中、

●漢口電　蕭趙商決給資勸吳出洋、否則解除殘衛、退居長沙、（以上二十六日下午七鐘）

●重慶電　唐式遵潘文華準有日由萬來渝、

●重慶電　渝至貴陽電綫、迥（二十四）午前通、

●重慶電　渝埠設禁烟察緝處　抽癮民等捐及貼印花外、擬再設官膏督銷處、由商專賣、市民反對、（以上二十五日下午十鐘）

●長沙電　葉開鑫派參謀劉垚赴武岡、與劉雪軒旅長商要公、擬咨省署籌備廢娼辦法、注重普及女子職業與善後、

●長沙電　造幣廠存銅甚多、勢難停鑄、

●長沙電　馬濟派武衛軍一團駐臨湘、一營駐雲溪、實行護路責任、鄒鵬振日內開拔、（以上二十五日下午一鐘）

●香港電　聞滇唐軍與范石生軍、哿（二十）在賁縣接觸、黃紹雄調千餘人助范、

●香港電　肇慶謠傳劉震寰軍將攻肇、人心驚惶、李濟琛在肇佈告安民、謂無此事、

●香港電　聞滇唐軍由桂分兵入欽廉、鄧本殷部預備撤退、

●香港電　紐約警廳電邀吳鐵城、出席本年五月世界警政會議、

●香港電　林俊廷部移駐南鄉、允爲滇唐軍先導平桂、惟林本人不願親自出馬、各事統由其弟俊麟主持、

●香港電　石岐擬建中山公園紀念孫、

●香港電　徑（二十五）帥令任賀龍建國川軍一師長、劉積二混旅長、周朝武五混旅長、周誦欽六混旅長、田義卿七混旅長、張義卿八混旅長、

補足中氣

精神矍鑠○語音宏亮○不怕瑣煩○不覺勞苦者○中氣佳也○

中氣之佳否○可以表示身體之强弱○

靈樞口問篇曰「中氣不足○溲便爲之變○腸爲之苦鳴○」服百齡機數天○溲便通利○腸胃滋潤○永無便變腸鳴之苦○是大補於中氣○而中氣自足也○

凡 精神萎靡 不耐瑣煩 胸中惡悶 小動卽喘 皆中氣不足◉◉請服

百齡機

上海九福公司發行　各埠各大藥房分售

小瓶一元　每打十元　大瓶二元　每打念元

請在此處剪下

◉百齡快覽贈券◉

▲封面 七套彩色精印美女封面，係名家謝之光先生手筆，▲式樣 卅二開洋裝一冊，計四十頁，八十面，▲內容 詳述治病衛生要法，自一歲至百齡止，按歲詳載，男女老幼，有病可以自醫，無病可以强身，誠家家必備之書，尤爲家家不可少之樂，末附民國十四年日曆及萬年曆，▲贈送辦法 （請將一分之郵票）附郵票三分，寄上海九福公司廣告部收，即行按次寄奉，凡索者多，詳細地址尤宜詳細，無郵票者概不生效，惟字跡潦草…　上海九福公司廣告部謹啟

啓者茲寄上郵票　分祈寄下百齡快覽　冊（凡函索五冊以上者務請掛號最爲妥速）請即寄至　省　縣　路　號交　收可也此致

上海九福公司廣告部大鑒

君信此君所述者乎

如將接自服本公司藥品而獲愈者之證函揭載數份、其功效之奇特直有令人不能相信者、茲為利濟無數患腎病者起見、特作此贈送樣品之舉、此事已經因病獲愈登載報端之寄自天津之真確小照及證函者之贊同、此君玉照及證函現存在本公司、可以參看以資左證、

第威德寶行公鑒 余身得淋症月餘服中國各藥無效痛苦萬狀忽在友人桌上看見貴行藥品本子一冊閱有對予之症者補腎丸遂煩友託購一瓶服之見效又在天津法菜市南洋藥房購一瓶用其大半遂見全愈真乃世上仙丹也感激之餘用此函陳聊表謝悃敬請仁安 京兆武清縣楊村鎮魏德全鞠躬

◉可勿耗費分文

請速乘此贈送特別贈品時期、試服第威德補腎丸、並不耗費分文、請填明贈券、附郵票一角、作包扎寄費、函索樣盒、即當奉贈試驗、本公司有此供獻、實因此丸醫治腎病確有不可或及之功效、服此樣盒雖非便可痊愈、惟足以免一時之痛苦、以俟再由藥房購用正式大瓶、

◉本公司之鐵證

有許多治腎藥劑、雖得功效、皆因其不直達腎部、惟第威德補腎丸確能證實在二十四小時內、藥力直達腎部、即小便變藍是也、醫生無不以藥力直達腎部方能治療腎病、是以亦深贊此第威德補腎丸、有奇功特效、醫生醫院及千百病愈者、無不介紹第威德補腎丸、為專治下列各症之聖藥、

腎虧 背痛 骨痛 風濕 腰痠 腳瘋 骨節疼痛 腎炎 遺精 膀胱虛弱 小便頻數 石淋 白濁 小兒尿床 以及婦科諸症

價目 大瓶二元七角半 半打十五元 小瓶一元五角 半打八元

英商 第威德製藥公司 上海四川路第三十一號 中華郵政信箱九四五號

此贈券可使君得全球著名之第威德補腎丸樣品一盒請將此券剪下填明住址附郵票一角作包寄之費交郵寄下可也

贈券

君 街 城 省 號 收 鎮

21 90

※國內專電二※

●香港電 劉震寰自滇返省後、與滇軍猜忌日深、駐省滇桂軍、連日戒備防變、韋冠英奉劉命、率隊由東江返省、謀回桂、韋部千餘人、昨經廣三路西上、將先攻肇慶、肇慶已戒嚴、范石生以劉部回桂、於己不利、商黃紹雄李濟琛防堵、免已前後受敵、劉部陳天太、昨通電討黃紹雄李宗仁、斥其引滇唐入桂、又引范石生往禦、以一省供數省戰場、末謂天太奉劉總司令命、重領師干、間道援桂、誓斬李黃之頭、

●香港電 林虎軍有宥（二十六）總攻潮汕說、

●香港電 機器工人與油業工人爭執、經各工團調停無結果、機器工人極憤、如日間仍無法解決、則聯兵工廠電燈局各鐵路機工實行某種舉動對待、（以上二十六日下午七鐘）

●廈門電 有（二十五）汕訊、聯軍捷報、皓（十九）進攻興甯、激戰一晝夜、號（二十）下午五時佔領、林虎率殘部經大龍田石馬、向三南方面退卻、蔣介石號（二十）夜入城、又張民達報、約養（二十二）可克梅縣、

●廈門電 永定息、粵軍自三河壩經大埔退永馬（二十一）養（二十二）兩日、抵縣城忠川下洋者二千餘人、又一部經峯市退上杭、

●廈門電 省軍連日由安封輪運兵赴同安漳州、寢（二十六）廈門至安海同安交通絕、

●廈門電 陳炯明乘永績、移泊南澳、近病艦中、（以上二十六日下午八鐘）

●南京電 南京地方公會、宥（二十六）晚接奉張復電、鄭謙因中俄會議事、稍緩即南下就職、（二十六日下午九鐘）

●揚州電 法團代表朱竹軒等、有（二十五）謁盧韓、懇請仍留劉旅、（二十六日下午三鐘）

※特約路透電※

◉北京政聞

▲二十六日北京電 今日閣議決定政府下令、聲明盧永祥廢督裁兵提議極堪嘉許、惟軍制計畫尚未擬就、盧永祥應即就江蘇軍事善後督辦職、

▲二十六日北京電 內閣決定照交通部之提議、凡農民願往滿洲·察哈爾·綏遠·熱河者、准給火車免費執照、以提倡移民殖邊、

◉豫西戰況

▲二十六日北京電 豫省西境紛擾不堪名狀、憨玉琨與劉鎮華刻力抗胡景翼與孫岳之軍隊、時事極不明瞭、但洛河南岸至鞏縣止及隴海鐵路某段、顯為憨劉所有、胡孫所據者、為由鄭州至鞏縣由黑石關至義井由澠池至觀音堂之路線、而憨劉所據者、為由鞏縣至黑石關由義井至澠池（連洛陽在內）由觀音堂至陝州之路線、聞與新田第七師已抵觀音堂、以助劉鎮華、聞憨在觀音堂、劉在陝州、前隸憨部後投樊鍾秀攻劉鎮華之馬某、現已復歸於憨、三月二十日憨軍扣留洛陽附近之客車、此後鄭州以西之隴海鐵路、皆已停車、

▲二十六日北京電 政府電令劉鎮華收集軍隊返西安、

◉德國與國際聯盟會

▲二十五日柏林電 據可恃消息、外傳德國準備不附條件加入國際聯盟會之說不確、德政府迄未改變其對於此事之本來態度、德報現批評英外相張伯倫昨在下院之演詞者、僅有國民黨系數報、皆未有滿意言論、德意志報稱、德外長史特萊斯曼博士之失敗、愈使其辭職為必要云、又某報攻擊史特萊斯曼爾全盟約之提議、謂無論簽定何約、反對黨皆以廢紙視之、

◉英外相外交言論之評語

▲二十六日紐約電 美報對於英外相張伯倫之言論、頗為滿意、紐約時報謂如英外相所抱德國誠意謀和之希望、果能實現、則其言論實開一新紀元、現緊要問題、為德國之不願拋棄其修正關於東疆事和約條文之希望、但德國之願接受關於東疆事之公斷、則為可注意點云、紐約驛報紐約世界報及芝加哥論壇報皆謂英國已明白承認德國必須恢復其與各國平等之權力與尊嚴云、

▲二十五日巴黎電 法報歡迎張伯倫昨在下院言論之親善、但以英國反對英法比盟約為憾、謂未有可充分為此盟約之代替物者、雖德國提議宜予容納、但先須德國加入國際聯盟會、並解決裁軍問題、以表示其好意云、巴黎時報反對修正和約、自由報稱、德國提議之意見、僅足供國會辯論云、

◉美國擬召集裁軍大會議

▲二十五日華盛頓電 今日柯立芝總統與參議員波拉及參議院外交委員會集議召集裁軍大會事、波拉氏極端贊同、不過歐洲現狀能否使此會議成功、則波拉氏不能無疑耳、

▲二十五日華盛頓電 柯立芝總統摯友史致氏明日起程赴歐、作兩個月之游行、渠雖自稱與國際政治無關、但外交界已大注意、

◉美日邦交

▲二十五日紐約電 日大使松平今日在此間日本協會演說、謂渠擬俟時機成熟時、重開美國拒絕日僑之問題、美日友誼證據顯著、故此問題可望有雙方美滿解決之時期云、

◉羅斯福二子游印小交涉

▲二十五日華盛頓電 聞美人因印度當道不許前總統羅斯福二子率野獵團經過亭薩狹道以入土耳其斯坦事、多致函英使署、痛詆英政府及英使個人、指為有意阻撓、英使署人員對此誤會、表示惋惜之意、謂今年有瑞士探險團人數頗多、曾行經亭薩狹道而將當地所可得之夫役、完全僱去、是處荒曠、食物等便利極不可多得、如探險團夫役不多、則頗為危險、印度當道自覺對於行經印度而入人跡罕至地方之探險團、在精神上負有責任、故有此拒絕之舉云、聞羅斯福兄弟二人已得可由他道入土耳其斯坦、或展緩行期一年之勸告、羅斯福等聞定於今年四月十一日出發、約五月中旬可離加什米爾、各種困難現已銷釋、英政府及印度總督對此探險團頗為援助云、

◉耶路撒冷人反對猶太民族

▲二十五日耶路撒冷電 貝爾福伯爵已抵此、由高等委員招待之、貝將於四月四日舉行猶太大學開幕禮、阿剌伯人無論回教或耶教、皆已閉門停業、並有哀傷表示、又有（一）不許貝爾福入聖地、（二）報紙皆印黑邊、（三）舉行抗議與祈禱會等之排斥計畫、政府已暫閉將弁學校、因學生罷課也、凡此種種示威行動、皆因貝爾福伯爵戰後宣言贊助猶太民族主義之故、

◉英國之棉業會議

▲二十五日倫敦電 蘭開夏棉業中人現開會議多起、此為灌注生命於棉業之堅決步驟、紡織廠商昨開聯席會議、討論某種提議、聞具體辦法係紗廠聯合會所草擬、下星期將開廠商與廠工之聯席會議、討論之提議內容現未詳悉、但聞棉業現考慮欲以低級棉花製廉價之紗布耳、現又有取消縮少產額、以期增多出產、俾減輕成本與貨價之趨勢、

◉橡皮公司之盈餘

▲二十五日倫敦電 鄧魯普橡皮公司一九二四年報告、載是年淨利共一百五十萬鎊、而在以前之十八個月內、則僅獲淨利一百四十五萬二千鎊、現提六十萬鎊為公積金、以三十七萬五千鎊為股息、餘五十二萬五千鎊則滾入今年賬內、

◉世界慘事彙記

▲二十五日柏林電 漢堡港中今日有一油船爆裂、致死十一人、尚有二人失蹤、此船爆裂、顯係船中煤氣未盡、而修理工人適用酸素送風機工作所致、爆裂聲勢可怖、遇禍者及半噸重之一錨、皆被捲至距房頂數百碼之高處、

▲二十五日巴黎電 今晨巴黎波都間之快車、在波爺滯爾附近出軌、死五人、傷二十三人、英人無死者、但有一倫敦客受傷、

◉各國近事

▲二十五日華盛頓電 國務院通諭駐外各代表、連駐東方者在內、調查關於軍械貿易之事實、蓋日內瓦有舉行軍械貿易大會之說、美國故欲搜集資料也、

▲二十五日雪梨電 聞澳洲新南威爾斯政府、自請在華爾施島造一浮船塢、

▲二十五日倫敦電 前殖民部大臣湯姆斯氏將為英領土·保護地·及託管地之代表、參加英帝國展覽會之理事會、

※公電※

●北京通電 各省衙門均鑒、臨時執政令、教育總長王九齡呈、秘書姜紹謨黃人望李光宇懇請辭職、應照准此令、教育總長王九齡呈請任命盧錫榮殷公武向迪琮嚴繼光為秘書、應照准此令、財政總長兼鹽務署督辦李思浩呈、請將花定權運局局長孫高階免去本職、應照准此令、財政總長兼鹽務署督辦李思浩呈、請任命關錫蓉為花定權運局局長、應照准此令、財政總長兼鹽務署督辦李思浩呈、請任命蔣鈞為兩淮豐掘場知事、應照准此令、京有印、

※國內要聞※

◉李烈鈞楊庶堪將就職說 （孤帆）

▲段派聯合民黨之效果

中山在日、國民黨員對段合肥之執政政府、多表示不願與之合作、如李烈鈞楊庶堪之不就參謀總長農商總長、汪精衛等不出席於善後會議是、自中山逝後、此種一致之表示、似漸改變、除汪精衛與執政府絕難合作外、楊庶堪已對段氏之勸駕者、露容彼考慮之意、已不若曩昔之決絕也、李烈鈞則勢將必就、此中原因、蓋與民黨自身離合問題、不無多少關係、段合肥於中山逝後、甚注意於國民黨左派之聯合、自外長補實沈瑞麟、教長王九齡就職後、更急於完成內閣、乃派人向農長楊庶堪疏通、請其就任、同時又向李氏商就參謀長、聞李氏已有可能之表示、但有一二小條件要求、如撥給經費等是、昨（二十二）日參謀次長劉汝驥、已將李氏意見、代達執政府矣、楊氏僅詞意活動、離允可就任之時期、尚不如李氏之近也、（三月二十三日）

◉熊胡會商夾攻鄂蕭之外訊

字林報二十五日北京電云、據熟悉豫事者消息、熊克武有已到開封與胡景翼會商夾攻蕭耀南之說、按熊軍已過川黔邊界、現駐湘西、熊今希望在鄂省得一地盤、故試圖獲得胡軍之合作云云、

◉外報紀張宗昌將督魯

字林西報十八日青島通信云、張宗昌督魯、北京政府是否業已決定、山東是否將入奉方勢力範圍、此事為舉衆所最注意之問題、魯人歡迎張氏者、頗不乏人、因張係魯人、且張作霖治東三省成績卓著、山東一旦入其掌握、則省內富源、似可有開發之希望、膠濟鐵路、亦可望為進一步之整頓、多數魯人、咸以張來可表示贊同、惟不得增加人民負擔、然使張氏來東、無軍隊跟隨、亦為事實上所不能、至魯軍事當局態度如何、現尚未知、不過魯省省庫奇窘、決無力贍養多數軍隊、人民因重稅之故、亦早怨聲載道、無可開源、聞張之軍費已有方法、齊燮元所部之三師、現皆消滅、此項軍費、可移而助張、又財政部亦允撥鹽餘四十萬、此事雖尚待決定、然苟使此議告成、則魯人對張、將無反對、聞張作霖保張督魯、已得段之同意、張作霖亟欲酬張驅齊之功也、張宗昌聞已聲言、省中行政、決不更改、意即現任省長龔積柄氏仍留任、奉張代表於日前來青、並使人信山東將「併入」奉天、張代表之任務、係為奉海軍招致有經驗之海軍人員及水手、青島為溫樹德渤海艦隊之根據地、該代表此來、兼負有張溫聯絡之任務、

◉韓國鈞爭滬廠售款兩電

韓省長近致北京兩電、㊀北京執政鈞鑒、秘書廳漾電奉悉、高昌龍華兩廠、雖歸部轄、但創由蘇款、此次因廠啓爭、蘇人損失、何止萬萬、以蘇款所創之廠、還拯蘇民、準之情理、徵之舊案、似均允協、仍乞主持全部畀蘇、以昭公道、又廠內機器材料書籍、多不適普通工廠之用、陸部已派員檢查、乞准蘇省派員會同辦理、謹再瀆陳、伏乞釐核、俯允施行、江蘇省長韓國鈞叩敬印、㊁北京廣甯伯街于志昂兄鑒、廣密、滬廠房地、國務會議、蘇得售價之三、養電聲明、原係蘇款創設、請全數畀蘇、奉秘廳漾電未允、茲復上執政一電、文曰云云等語、務希轉致旅京同鄉、一致協助力爭為幸、韓國鈞敬印、

◉直省之債務談 （堯日）

▲歷年負債一千四百餘萬元

天津通信、直省自鼎革後、馮國璋督直時、即開借債之始、由是歷任官吏、均以借債為彌補罅漏之一法、每年借新償舊化零為整、債台遂致與年俱增、而每年各種捐稅、仍有加無已、人民負擔日重、政府日窮一日、此其所以可慨也、直省截至十三年止、所負內外債額、分述於下、以備關心財政者之瀏覽焉、㊀借欠津浦鐵路四省公司銀七十萬零一千八百九十八兩九錢二分、此項借款、內有十八萬零九百兩、係馮國璋任直隸都督時於民國元年十一月間借撥軍餉、又六萬兩、馮於民國二年三月間借撥順直助振局、作施放東安等八縣急振之需、又五萬兩、係同年六月間由順直保衛局、逕向該公司借撥餉糈之用、經馮督批准由直省擔任籌還、又二十五萬一千四百五十二兩五錢、係民國四年五月間、奉省令商借該公司購存直隸公債票、變價歸撥濮陽工欵、又十二萬二千兩零三錢八分、係同年四月間、財政部提借備撥濮陽工欵、嗣由工竣未用、改由本省借放軍政各費、又三萬七千五百四十六兩一錢四分、係曹銳任直隸省長時、於民國九年十一月間息借撥發本省振災之用、共合前數、㊁借欠直隸省銀行二十六萬元、係以新還舊性質、月息三釐、㊂又借該銀行三十四萬八千六百九十元一角二分、係代墊本省軍餉、㊃借殖業銀行四十萬元、原議月息一分六釐、嗣以抵押品之恆源紡織廠股票日漸低落、不足以代表合同訂明作押之開灤煤礦股票、該行一再催請還本、適值庫款奇絀、無力照辦、迭經磋商、始改增月息一分七釐五毫、㊄借欠殖業銀行八萬元、按此欵原係十萬元、嗣於民國十年十二月一日付還二萬元、㊅借用殖業銀行三十四萬元、月息一分五釐、又借該行十七萬元、此筆借款、原係十四萬元、月息一分五釐、嗣省政府因另有用途、復加借三萬元、該行旋以市面銀根奇緊、貸息增高、一再要求增利、結果改為月息一分六釐、㊆借用中國農商兩銀行各一百萬元、中南大生兩銀行各二十萬元、原議月息一分五釐五毫、嗣因上述市面銀根奇緊、各該行一再要求增息、遂改為月息一分六釐、而中國銀行因歷次借款利息共逾三萬元、省政府無力付還、遂改為透支之借款、月息一分四釐、連同中南農商大生共合借洋二百四十三萬元、㊇借欠農商銀行七萬四千九百零九元八角九分、按此款原係十二萬元、嗣以津埠河工搶險需款、加借三萬元、共為十五萬元、至民國十三年十一月十四日、由省庫付還原本七萬五千零九十元零一角一分、今欠前數、㊈借用大成銀行十萬元、㊉借用中南金城兩銀行八萬五千元、按此款原係十萬元、嗣以借用直隸省銀行之抵押品中有某洋灰公司股票、係他人押交省行之物、本主立待取贖、故先行還本一萬五千元、贖回股票、交由省行轉給原主、下欠合計前數、⑪借欠鹽業中南金城各銀行二十六萬六千六百六十六元六角六分、按此款原係八十萬元、議定分作六個月歸還、截至十三年止、已還本四次、計洋五十三萬三千三百三十三元三角三分、尚欠前數、⑫欠付第四次省公債一百五十六萬六千三百三十五元零八分、按此項債票原係三百萬元、截至十三年六月止、已分期付還一百四十三萬三千六百六十四元九角二分、尚欠前數、⑬欠付振災公債七十二萬元、按此項公債原係一百二十萬元、截至十三年十二月止、已四次付還四十八萬元、尚欠前數、⑭欠付興利公債九十萬元、按此項公債原係一百萬元、已於十三年十月間付還第一期十萬元、尚欠前數、⑮借用比商安華士銀行英金五十萬磅、（合華幣五百萬元）由前駐奧中國公使沈瑞麟代表省政府商借、按照合同應自十四年二月一日起、按年撥付本利英金三萬五千三百七十五磅、（約合華幣三十五萬餘元）此為省政府借外債之破題兒第一遭也、以上共計借欠銀九十一萬一千八百九十八兩九錢二分、洋七百九十四萬零九百八十元零七角五分、英金五十萬磅、再試以銀碼金磅折合洋數三共加之、共達一千四百二十餘萬元、依直省財政狀況論之、實無付利還本之能力、將來本利相乘無已、殊可懼也、（二十二日）

◉交部建築中東支路計劃 （勗公）

▲擬增築哈黑馬密烏方等三支線

交部因受某方敦促、擬就中東路緊要地點、增築支路、以利交通、該部當局日前曾召集路政司人員、開會討論、當擬定具體辦法、（一）路線暫增築三支路、即㊀哈黑路、自哈爾濱起至黑興止、㊁馬密路自馬橋河起至密山縣止、㊂烏方路、自烏吉密河起、至方正縣止、三路擬同時興工、（二）經費、此項經費、為數甚巨、現擬變通辦理、除各項材料、須籌有的欵外、關於工程方面、則實行以工代振、將直魯豫三省災民、移徙數十萬、前往修築、依預算大概、計第一路需人夫二十萬、直魯各七萬、豫六萬、第二路需人夫四十萬、直魯各十四萬、豫十二萬、第三路需人夫十五萬、直魯各六萬、豫三萬、總計三省移民共七十五萬、三路當可敷支配、至關於移徙方法、聞交部亦經議及、須俟此項計畫、徵得奉方同意後、再與三省軍民長官、開始商榷、

◉交部決懲膠路罷工禍首

日前膠濟路發生罷工風潮、係該路搗亂分子從中作祟、至今風潮未已、上海膠濟鐵路維持會外交後援會工商聯合會·及青島三江會館等團體、均電請執政府交通部懲辦禍首、略謂該路經國人數年奔走呼號之力、始獲收回、今少數路員、因權利之爭、從中搗亂、發生罷工風潮、鐵路商人、均蒙巨大損失、長此以往、將有前功盡棄之懼、請秉公查辦云云、當由段執政批交交通部查辦、交部電山東鄭督辦及膠路李局長、迅予嚴查禍首、懲處勿貸、鄭督辦亦轉令李局長查辦、乃事閱多日、李對之毫無動靜、聞此次罷工原因、實有人利用風潮、以倒前局長、借此攫得局長位置、當山東中立時、鄭督辦派李鍾岳任局長、嗣交通部又派朱庭祺為局長、李初拒絕朱氏到任、及山東中立取消、中央及鄭督均嚴令交卸、李無奈、祇得遵令、然心中不無微嫌、朱到任不久、即有一部路員、鼓動風潮、及前局長倒、李乘機又任局長、藉口前局長處置不當、允罷工者之要求、說者謂李內幕中實有主使之嫌疑、故此次政府令查辦、李自不便認真究治、此說確否、觀李對此案之處置、不難知其真相、現交

先施白蘭霜

物質精良 盛行全國 各埠商號均有發售

上海總發行所天津路

開門八件事 柴·米·油·鹽·醬·醋·茶·味精

俗語道柴米油鹽醬醋茶、是開門七件事、殊不錯的、除了柴米茶三件外、都是佐味品、究竟少了增加食物鮮美的功能哈、現在有了這國貨味精、隨便什麼菜餚、祇要放入少許、便鮮美適口、且一小瓶祇賣大洋三角、起碼可調和四五十盤、照此打算起來、不是極經濟的東西嗎、所以把味精列入開門八件之一、

上海天廚味精廠

西洋參高麗參大批發

本行獨家經理美國紐育大角山參公司及高麗參業公司專賣大批原皮西洋野參原料高麗參今為競爭銷路起見定價特廉 美國大角山原皮野參 Big Horn Mts. Ginseng 華盛頓總統字號每兩五元 極上原料高麗別直參天字十五支每兩洋四元念支每兩三元 三十支每兩三元四十支每兩二元五角八十支每兩二元 每盒（服五天）二元 外埠函購郵費加一 郵票十足通用 各埠各大商號如願受託代售者佣金豐厚 毋任歡迎 上海三馬路同安里德裕參行 永安公司 美富參號及各省三德洋行經理處均有出售 總經理上海四川路九六號 美商三德洋行啟 電話中央七〇三三

隆興洋行香精

花露水 生髮水 香粉 香膏 牙粉 香皂

仁記路念伍號中孚銀行五樓隆興洋行啟

華佗眼藥

此藥由華佗先師秘傳、分為乾眼藥水眼藥二種、用藥之奇、不可思議、無論新久各種目疾、皆能一小時見功、一日後還原、重者三日全愈● 郵票代購寄費加一●經理 函索即寄 ▲每包大洋二角▼ 上海天津路致遠街惟慶里內 我樵製藥室啟

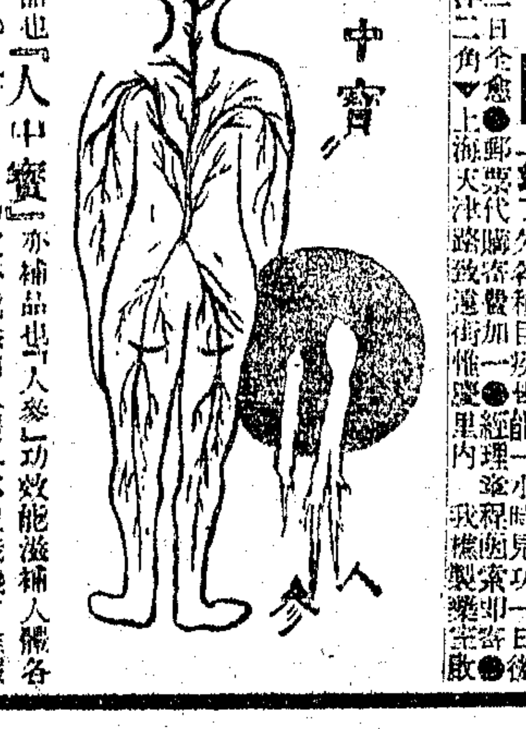

人中寶 人參

「人參」補品也、「人中寶」亦補品也、「人參」功效能滋補人體各部組織機官、「人中寶」功效亦能滋補人體各部組織機官、惟服「人參」須先服開路藥以去體內伏邪、否則效不見而害先現、「人中寶」則有病治病、無病補身、老年服之能返老還童、壯年服之可強腦充精、幼年服之能發育身體、婦女服之可補血調經、故「人中寶」之功能較「人參」多倍也

▲人中寶每大瓶洋二元 小瓶洋一元二角 每打二十元 十二元

上海四馬路中 太和大藥房總發行

通部因李查辦不力、訓令該局略謂、膠濟路風潮擴大、急須力爲整頓、已派之副局長胡鴻猷、應令迅速到任、如再有人借端反對、藉圖利用、當將該局長李鍾岳一併撤換、以重路政云云、可見此案經過之一斑矣、

◉粵省東路戰事情形

▲林虎兩次反攻揭陽…洪兆麟襲擊潮安均失敗　（穀廬）

廣州通信、此間軍事當局傳出潮汕最近戰况、略謂、揭陽方面、自十二日起、林虎傾其精銳、由黃任寰部循湯坑進攻揭陽、劉志陸部由五華進攻河婆、揭陽聯軍即用引敵深入法以破之、果也、劉志陸黃業興部甫佔據河婆、即被由海陸豐開至之聯軍第一師第一旅陳銘樞部、警衛軍歐陽駒部、及張我東團、從後抄擊、將入佔河婆之林軍劉黃兩部擊潰、結果、獲黃業興部團長黃濟中一名、林軍於是由河婆退出、同時進攻棉湖之劉志陸王定華兩部、又被揭陽蔣介石學生軍兩團包抄、劉王二部又向大溪小溪而退安流、此爲十三日林虎軍第一次反攻之失敗、至十五日林虎由興甯親至前線督師、以爲聯軍主力在揭陽、因親率其勁旅至湯坑、擬集全力由湯坑略新亨圩、以破揭陽、故十五日揭陽附近雙方又起劇烈戰爭、兩軍死傷各千餘人、共約三千人、林虎率隊將逼近揭陽時、忽被揭陽城外之蔣介石部砲隊、開快砲猛擊、林軍死傷枕藉、卒大敗而回、此爲林虎軍二次反攻之大敗、林軍經此兩大創傷、精銳喪失過半、刻已退守興甯五華防地、從事收容、然而揭陽附近、經兩次大戰後、已被蹂躪不堪、由揭陽至棉湖鯉湖等處、沿途六七十里、大小十餘村落、已遷徙一空、道上所見者、惟戰士之骸骨、聯軍之死者多已掩埋、而林軍因戰敗、故士卒之屍、暴露於山麓者、尙觸目皆是、現在該地已有紅十字會開到、從事埋葬矣、開至河婆之聯軍第一旅陳銘樞部、警衛軍歐陽駒部、及湯坑方面之蔣介石部教導團、第七旅許濟部、刻已分路向林軍追擊、統限數日內會師興甯、聞林虎黃任寰劉志陸王定華各部、已退至興甯五華原有陣地、轉取守勢、最近情形、揭陽當甯方面之戰事、已暫告一段落、但此方戰事雖停止、而北部潮安城、十七日起、又發生一小戰、緣陳軍洪兆麟部、自由潮安潰退、即分兩路而逃、一潰向饒平、一北退三河壩、三河壩一路、經於十五日被聯軍第二師長張民達率部追擊、張部沿溜隍以上、皆派有重兵扼守、故韓江上游洪部殘軍、不得復逞、但日前潰退饒平一路者、約千餘人、皆爲洪兆麟之衛兵、及槍械略具者、嘯聚於饒平屬之鳳凰山中、當聯軍第八旅莫雄部開至饒平時、尙無所覺、洪部在山中偵知聯軍之駐潮安城者、已盡調揭陽、而駐城外之張民達部、又已開赴韓江上游、視爲乘虛進取之機會、以冀先佔潮安府城、然後沿潮汕鐵路、以擣揭陽方面聯軍之背後、因於十七日拂曉、由饒屬經石坑東津、渡湘子橋、攻潮城東門、其先頭步隊百餘人、係喬裝作聯軍改編之新兵、先行混入城內爲內應、詎爲城內聯軍許部憲兵所察覺、以其形迹可疑、趨前搜查、洪軍以事洩、立出槍抗拒、聯軍憲兵即糾集大隊到場包圍、當在城內巷戰數分鐘、洪軍卒被繳械俘虜、但城內洪軍槍聲一起、候於湘子橋附近之洪軍大隊千餘人、遂揮衆進撲潮城東門、先佔領東門外筆架山、及東津高地爲陣、向城內許軍猛攻、許軍即扼守東門・上水門・下水門・竹木門・及南門・等地應戰、一面電知前方增兵協擊、於是洪軍與城內許軍、由晨至午、尙在相持中、洪軍且斷東門外湘子橋之浮船、以阻許軍之進迫、前線聯軍聞耗、即由許軍參謀長馮軼裴率兵一旅、於是日下午三時、由汕赴援、十七晚出城向洪軍陣地進攻、一時槍聲四起、城內被流彈傷斃者二十餘人、未幾、開赴三河壩之張民達師聞後方警耗、旋即回師、由溜隍上游渡河、分兩路南下、抄擊筆架山之敵、一路趨蔡家圍、一路下竹篙山、十八早開至目的地、與潮城許軍向筆架山前後圍攻、洪部抵抗約一小時、即不支、紛紛潰退、被聯軍張部繳去槍枝數百、於是潮城遂危而復安、潮汕火車、十七日中車曾停駛一次、十八日已恢復交通矣、聯軍退敵之通報、略云、昨洪逆殘部竄擾潮安湘子橋、經我軍擊退、業經布告在案、旋據報告、該散兵被我軍擊退後、仍陸續嘯聚七八百人於筆架山附近、經調溜隍第二師協剿、本日上午十時、接潮安電話報告、本日上午九時、我軍第二師包圍筆架山痛擊、繳獲槍六七百枝、其殘部百數十人、向黃崗方面狼狽潰竄云云、刻下張民達之第二師、已分撥一部、向黃崗方面追擊、務將殘敵肅淸、然後始北上三河壩焉、（三月二十二日）

◉唐范兩軍入桂後之桂局　銅駝

▲李黃利用之結果

廣州通信、自唐蓂賡范小泉兩軍先後入桂、唐軍已蒞邕及柳、范軍已抵梧潯、集中桂平一帶、兩相對壘、大戰在即、一般桂人、舉相警告、謂以屢遭兵禍、瘡痍未復之廣西、今日又成爲性同水火之兩派滇軍之大戰場、哀此孑遺、何以堪此、但唐軍志在北伐、何以南行、入桂范軍、擬假道桂境回滇、久被李黃拒絕、並經所謂省議會通電拒絕客軍入境、范小泉躊躇累月、何以此次竟入桂如歸、此中內幕、記者一再刺訪、乃知唐范兩軍之入桂、要皆原於李宗仁黃紹雄之請求、而李黃之請求、則又出於近視也、查去冬自沈鴻英劉震寰分長軍民之局既定、李黃爲企圖抵制起見、一方利用省議會名義、通電拒絕異軍入境、以防劉氏回桂、一方派廖百芳孫華甫（黃之參謀）赴滇乞師、並宣稱范氏回滇、與劉氏之回桂、係沆瀣一氣、互相援助、在情理上說來、范先助劉回桂、俟劉成功、劉再助范回滇、誠若可信、蓋范劉素稱莫逆、患難相顧、衆所共知也、當時唐亦深以范氏回滇爲慮、信以爲實、遂援李黃而壓滇范、及部衆抵百色、李黃忽又以顧全前此拒絕客軍入境之電、欲見好於人民、通電拒唐、請勿入桂、在李黃用意、不過藉掩飾人民耳目、適唐派駐香港代表、密電告唐、謂劉范互助之說不確、且劉廣勸范、力圖中原、顧全大局、暫時不必急於回滇、以啓西南之糾紛、李黃所稱、全屬子虛、且探聞李黃實已密與范聯絡、約俟唐軍深入之後、即並力舉而殲之、已成議且準備矣云云（蓋當時唐僅先派一路至百色、李黃初不料唐之出師如是其多）、唐氏聞報、爲萬全起見、遂電令前方龍志舟總司令、趕速向邕進發、一面復將在黔之唐繼虞胡若愚胡瑛各軍、全部向桂林柳州分途進發、以爲三路入桂、與龍部相策應、如李黃拒絕、即先將李黃解決、李黃得訊大恐、乃立向范乞師、並要踐聯絡之約、范固與唐不睦、於是頓將東江部衆、抽調回廣州、兼程入桂、直抵梧潯、此唐范兩軍先後入桂之經過、大兵所至、供應煩苛、桂省數百萬人民、大爲驚惶矣、

唐范兩軍入桂之後、對於李黃結果、究何如乎、現聞龍志舟已於十日蒞邕、所部滇軍、則進至邕之東屬、李宗仁等所推戴之省長張一氣、則早偕同各機關要人、逃走一空、張尙主張在潯另組省長行署、李則在梧別圖活動、至梧州方面、昨晚由梧回來之范部下級軍官談話云、范小泉於十二日抵梧、登岸後、即乘肩輿往其在梧所設之司令部、行至中途、適値李黃等前來歡迎、范未下轎、只着李黃趕將隊伍全行開至前方、去打先鋒、梧事可勿過問、寥寥數語、掠輿而過、現査梧知事及各稅收機關、完全由范派人接收、並發行軍用鈔票、梧潯之間、已爲范之勢力範圍矣、南甯（邕）爲李黃政治上首郡、梧潯爲李黃財政上策源地、今南甯已爲唐部所有、梧潯復見奪於范部、政治財源、地盤兩失、李黃應悔當初之引外援爲多事矣、該下級軍官又云、當范小泉在粵未動身赴桂前、北京段執政派有秘書某、（該軍官自謂忘記該秘書姓名）甕園來粵、與范有所接洽、謂唐之取道桂省入粵、其目的係將來粵就副元帥之職、勸范如力量不夠、應他徙避之、如力能抵制、須速進行、遲恐貽悔云云、此爲本月七日事、其翌日、范遂移所部西上、水陸並進、而本人亦於十日由三水河口乘輪赴梧、但觀現在形勢、無論如何、桂局之不幸、慘遭糜爛、恐將不可免也、（三月十八日）

◉汕頭追悼中山情形

▲許總司令之祭文與宣誓

汕頭通信、三月十二日孫中山在京逝世之耗傳到汕頭、許總司令因軍事關係、暫緩宣佈、昨以林洪各軍、次第被建國軍擊潰、不復成軍、各率殘部、竄走贛閩邊境、現軍事稍暇、特派林赤民・龍思鶴・蕭祖強・林公任・鍾亞蕃・林湘、爲哀典籌備員、於二十二日上午九時在總司令部設祭、是日總部門首蓋搭祭壇一座、中供孫大元帥遺像・遺囑、及大元帥格言、「革命尙未成功、同志仍須努力」、「三民主義五權憲法」、壇外張白黑布天幕、以黑紗球用生花綴成「民國之父」、其餘木柱欄杆、均用黑白布盤繞、首門牌樓生花扁額、「薄海同哀」上豎半旗、一切佈置、均呈哀慘氣象、汕頭各外國領事署、同日均下半旗致哀、日英各艦亦下旗、泊汕頭海面之江防艦、亦鳴砲悼哀、是日致祭者、許總司令・俄嘉倫將軍・及總部全體職員軍官士兵・廖運副・兪局長・饒市長・蔡局長・及各社團代表・到場與祭者約數百人、禮場靜肅、蔡局長爲贊禮員、馮處長宣讀遺囑及宣讀誓詞、龍參謀宣讀祭文、茲將祭文誓詞演說詞等錄下、㊀許崇智祭文、「維中華民國十四年三月廿二日、建國粵軍總司令許崇智、謹率三軍、載酒百拜、致祭於大元帥前大總統本黨總理孫中山先生之靈曰、嗚呼、下爲河嶽、上爲日星、帝眷中國、篤生神靈、提挈五族、革命同盟、肇造民治、創制兩京、既奠山河、載戢干戈、讓德光大、保育共和、乃扼兇頑、益蠹鉅猾、竊蔽樞府、辣沒鄉關、政教淪斁、財殫力痛、羣飡蹂躪、正誼不撓、奉典師旅、誓剪奸回、旋轅閩粵、歸於越臺、飫聆訓迪、勉任匡扶、出入險艱、亦步亦趨、公爲國父、赫奕元勳、建國宏略、金縢載開、國民會議、中外昭宣、解放釋亂、翹臨幽燕、三民五權、實現可期、遽罹二豎、未竟設施、嗚呼哀哉、昊天不弔、斬公遐齡、奪我導師、肝擢涕零、嗟予藐躬、劒渚屢兵、罪人未得、哭重銘旌、嗚呼哀哉、公生爲民、遺訓常新、山頹木壞、責在黨人、憶父寢疾、未曾侍公、邈爾賓天、爲恨何窮、幕幕燕雲、崑崙之都、心光澈表、永矢弗渝、嗚呼哀哉、尙饗」、㊁許總司令誓詞、「謹以至誠恪守孫大元帥遺囑、承繼大元帥之志、繼續實行國民革命、至死不渝、謹誓」、㊂許總司令演說詞、「今日爲大元帥前大總統本黨總理孫中山先生哀典、前數日接北京汪精衛鄒海濱兩先生電、與廣州胡省長電、痛悉大元帥於本月十二日上午九時三十分逝世、悲痛異常、中因軍事上關係、延至今日始舉行哀典、憶自數月前、大元帥在京邸養痾時、無論中外本黨同志、及有良心之人、莫不刻刻關心、及噩耗傳來、各同志精神上所受打擊和痛苦、固不可以言語形容、但係本黨總理之孫大元帥之三民主義、生前未曾實現、至爲痛心、非主義無實現之可能、乃各黨員不認眞奮鬭之咎、黨員中道德薄弱、往往伺同黨得勢時、即來趨附、藉圖富貴、若一旦失敗、便相率脫黨、變節投降、如民二時代、此種怪狀、公然暴露、極而至於背叛黨綱、仇視黨魁者、如陳炯明之類、尤爲痛恨、其中眞正黨員、實居少數、如吾友汪君精衛所說本黨黨魁、立在樓梯最高級、黨員僅在樓梯下三四層、中間階級相隔懸遠、不能努力向上、以致主義未能實現於生前、是皆黨員之罪也、現在大元帥溘然逝世、留下遺囑、本黨同志、應如何繼志述事、恪遵遺囑、努力奮鬭、以求遂三民主義五權憲法實現之目的、方不負今日設祭大元帥之哀悼、方可慰大元帥在天之靈、㊃俄嘉倫將軍演說、今日諸位同志致祭本黨首領、同深哀悼、與去年敝國黨魁之死、各同志哀悼無異、惟一國黨中之首領死、與尋常一般人之死不同、尋常一般人死、祇有一家人及其親戚好友哀悼數天而已、一國黨中之首領死、全國人全黨員同人、皆深表哀悼、惟於哀悼之中、更應存一遵照首領主義的決心、堅苦進行、以竟首領未竟之志、完成首領之主義、是即首領墳墓上之一種至高紀念、今見各位同志、於哀悼之中、宣誓承繼首領之志、繼續實行、至死不渝、鄙人代表全俄同志、於哀悼之中敬祝黨魁主義成功」、

◉浙省自治法會議紀

二十六日下午二時、浙省自治法會議開會、由莫永貞主席、首報告新代表陳宣慈朱采興今日出席、次諮詢本席對於本問題、曾經發言、在未解決以前、不能主席、請推臨時主席、毛雲正云、昨天係葉副主席代理主席、今天莫君代理主席、情形不同、毋庸推臨時主席、衆然其說、王廷揚云、陳兆麟辭職後、應以湯國琛遞補、惟湯係黃岩知事、事實上不能到會、當以稀文遞補、稀巳爲各法團選出代表、早經到會、當以陳其采遞補、應否由會函詢湯國琛意見、以省遞補手續、主席諮詢大會、公決、此時未便函詢、遂接讀省自治法第二章、馮中鈞提出修正案、第七條除現行犯下加「或顯有犯罪證據、確可證明者」、張廷霖莊景仲吳庶晨、表示贊成、黃强陳德新表示反對、表決結果、修正案打消、馮中鈞對於本問題、又提出修正案、葉亘東黃强、謂同一問題、毋庸提出數個修正案、時在席人數不足、宣告延會、

新華儲蓄銀行公共儲金

第六十六期開獎號單　中華民國十四年三月二十日在北京中央公園當衆執行

經儲金人公推臨時代表趙質夫李永來君在場監視　本月共計全額二千六百五十八號　大獎七號小獎二百六十六號

共收儲金三萬一千八百九十六元　二成半獎金計七千九百七十四元　所有得獎號碼以及獎金數目開列如次

頭獎一號　計洋二千元

第二一七七號　北京李記得四分之一　北京東城鐵獅胡同吳我持君得半額　北京胡君得四分之一

二獎二號　每號各得洋一千元

第一七五四號　北京鳴記得四分之一　廈門鼓浪嶼通商局口李約瑟君得半額　山東萊蕪城東辛莊曹文山君得四分之一

第二八九號　天津常君　北京正修堂　北京王覺非君　北京周君　各得四分之一

三獎一號　計洋三百元

第二五五二號　江西九江步三園二營八連李冠歷君　寗波石浦紀協順行內紀母我轉勵記　北京外左四區南缺口甲三十二號陸子蘄君　江蘇崇明堡鎭東靈港路審記　各得四分之一

四獎一號　計洋二百元

第二一八五號　江西銀行蔡遜一君得四分之一　福州倉前山陶園賀宅轉馮賀言記得半額　江蘇如皋西雲路巷口孫培之君得四分之一

五獎一號　計洋一百六十元

第二四六三號　江蘇常州廣豐堰恒利民紡紗公司池宗壽君　北京汪君　各得半額

六獎一號　計洋一百二十元

第六八八號　北京許記　江蘇南通轉掘港市北坎鎭金受千君　北京宣內西拴馬樁劉家大院五號祝文秀君　北京前門外鞭子巷軒記　各得四分之一

小獎二百六十六號　每號全額各得洋十二元　號碼如次

一一一一一一一一一一
九八七六五四三二一〇九八七六五四三二一
五五五五五五五五五五八八八八八八八八八

二二二二二二二二二二一一一一一一一一一一
九八七六五四三二一〇九八七六五四三二一〇
六六六六六六六六六六八八八八八八八八八八

五五五五五五五五五五四四四四四四四四四四
九八七六五四三二一〇九八七六五四三二一〇
七七七七七七七七七七一一一一一一一一一一

七七七七七七七七七七六六六六六六六六六六
九八七六五四三二一〇九八七六五四三二一〇
五五五五五五五五五五七七七七七七七七七七

九九九九九九九九九九八八八八八八八八八八
九八七六五四三二一〇九八七六五四三二一〇
八八八八八八八八八八五五五五五五五五五五

一一一一一一一一一一一一一一一一一一一一
一一一一一一一一一一〇〇〇〇〇〇〇〇〇〇
九八七六五四三二一〇九八七六五四三二一〇
八八八八八八八八八八八八八八八八八八八八

一一一一一一一一一一一一一一一一一一一一
四三三三三三三三三三一一一一一一一一一一
〇九八七六五四三二一九八七六五四三二一〇
〇〇〇〇〇〇〇〇〇〇五五五五五五五五五五

一一一一一一一一一一一一一一一一一一一一
六五五五五五五五五五四四四四四四四四四四
〇九八七六五四三二一九八七六五四三二一〇
〇〇〇〇〇〇〇〇〇〇四四四四四四四四四四

一一一一一一一一一一一一一一一一一一一一
七七七七七七七七七七六六六六六六六六六六
九八七六五四三二一〇九八七六五四三二一〇
八八八八八八八八八八五五五五五五五五五五

一一一一一一一一一一一一一一一一一一一一
九九九九九九九九九九八八八八八八八八八八
九八七六五四三二一〇九八七六五四三二一〇
一一一一一一一一一一一一一一一一一一一一

二二二二二二二二二二二二二二二二二二二二
一一一一一一一一一一〇〇〇〇〇〇〇〇〇〇
九八七六五四三二一〇九八七六五四三二一〇
九九九九九九九九九九四四四四四四四四四四

二二二二二二二二二二二二二二二二二二二二
三三三三三三三三三三二二二二二二二二二二
九八七六五四三二一〇九八七六五四三二一〇
九九九九九九九九九九六六六六六六六六六六

二二二二二二二二二二二二二二二二二二二二
六五五五五五五五五五四四四四四四四四四四
〇九八七六五四三二一九八七六五四三二一〇
〇〇〇〇〇〇〇〇〇〇二二二二二二二二二二

三三六二　三二六二　三一六二　三〇六二
三五六二　三四六二

總行　北京郵房頭條八號　分行　天津法租界中街七號　上海天津路鴻仁里

注意　公共儲金第六十七期定於十四年四月二十日下午四時在北京中央公園開獎任人參觀

吉士　十分滿意

他種香煙決不能如此芬芳濃厚醇和潤透因吉士香煙之用最佳之土耳其與美國煙葉配合精製非他人所可仿效也

大美煙公司

They Satisfy

-millions!

五十支罐

Chesterfield

CIGARETTES

乙

哮喘氣急

本廬發行哮喘氣急丹已歷二十七年無論陰虛陽虛氣虛血虛痰哮風哮鹹哮冷哮等症只須一息尙存送服三錢立刻喘平氣順化咳止雖名醫束手百藥無靈之老症亦可應手奏功且扶元補氣降火滋陰益命門之眞火療氣血之虛寒與市上所售各種大不相同念七年來所得勸業會及各省展覽會獎憑以及服愈謝函均可保證患者諸君如有疑惑不妨一試可以決然脫去病根回復健康也

大盒二元　小盒一元　試服三角

上海寗波路盆湯弄口崔氏瓣香廬藥房啓

各省分支皆有出售外埠函購寄費另加

閣下曾患惱怒及憂鬱否

如患之請調護閣下之肝經爲要往往病源在于肝經失調所致請爲記憶欲治肝腸上升並無他藥駕乎紅色清導丸以上也清導丸藥性和平功能平肝利胆汁能使腸胃清潔無阻滯之虞且助消化能療疾病頭痛可使皮膚清潔口氣芬芳立止痔症痛苦妙難盡述也　甘肅寗夏鎭守使署書記官馬鴻賓先生來函云前購貴局紅色清導丸凡軍士人民有患燥結風秘者如法施治無不一劑立瘥且又從此中氣流通大便暢利足見此藥滋潤之外尙有推陳致新之功消導之中且寓升清降濁之妙此固靈丹之奏效奇亦見良醫之用心苦也爰貢數言用證實驗紅色清導丸凡經售西藥者均有出售或直寄郵票大洋六角至上海江西路六十號韋廉士醫生藥局原班郵奉一瓶可也每六瓶大洋三元郵力在內

韋廉士紅色清導丸

PINKETTES

仙傳精製　人人樂仙膏　特貼百病有奇效

官立案准經售處

奉天市政公所醫官化驗有效

吉林省長獎勵二等徽章　北京農商部註冊

減價一半

[illegible]

仙膏貼

[illegible]

戊1580

吳玉華小兒玉照

登報感謝良醫出保證

仙登此童像爲記護防假冒

鄙患經血不調肚痛數年不產[illegible]

大力強腎丸

[illegible]

理門公所精製戒煙

二丸當日斷癮

[illegible]

京都天德堂

壽門

來堂就醫　過期不愈　醫金藥資

出立保單　即還原洋　分文不取

備有男女　代煎湯藥　不誤公事

養病房開　藥不忌口　隨便往來

[illegible]

游藝叢刊

◉攝製故事影片之意見

吾國電影業、日漸發達、公司林立、佳片亦層出不窮、將來發達、不可限量、此等事業、足以影響於社會風俗、盡人知之矣、故其劇本之選擇、演員之訓練、均須特別注意、庶幾有裨社會、而免遺害於年、此爲電影專家於營利主義之外、所當兼籌並顧者也、

電影實足以代表一國之風俗習慣、而發揮其特性、故觀其國之影片、足以覘其人情習尙、吾人每觀舶來之影片、覺其舉止行動中、與吾人心理不能吻合者居多、故其感想各有不同、而興趣亦因之各異、吾謂以中國現在情形言之、欲求適合社會心理、增加觀衆興趣、莫如演中國舊式小說之影片、最爲適宜、如演水滸七俠五義等類、則足以鼓舞尙武精神、紅樓西廂等類、則足以表現兒女情事、西遊封神等類、則足以發揮神怪理想、三國說唐等類、則足以表演歷史事蹟、此種國粹影片、以中國自製影片言之、萬不可少、以營業方面言之、此種影片一出、當不難風行全球、凡欲覘中國古情者、必欲爭覩爲樂也、

惟扮演此種影片、頗非易事、如水滸中諸豪傑之眞實本領、非切實表現、無尙興味、此非演員當地練習工夫、不易做到、然吾意舶來影片如「月宮寶盒」諸劇、情節奇離、均可攝製、則此種影片、當不離以演員少許之練習、以及種種攝影佈置之方法成就之、自可情形畢肖、而於演紅樓諸本、則須多下揣摩工夫、除去新劇派氣習、及做作過火等弊、則始能得之、吾料此種影片一出、興趣自然不同、營業發達、可爲預卜、吾願吾國電影公司計議及之、（鴻）（卸酬）

◉記巴黎一婦人之女主角

今在大戲院開演之「巴黎一婦人」、其中主角爲愛特娜波維司(EdnaPurviance)、愛特娜從未現身銀幕、而今則一躍而爲名星矣、其能如是者、卓氏之功居多、蓋卓氏選自庸俗之中、其選才之眼光、殊可驚人也、

愛特娜爲美國納淮達省人、芳齡二十有四、父爲一礦工、幼時居於近礦之小鎭、及長、至舊金山某校求學、即於是處遇卓氏焉、愛女士初於電影毫無經驗、即攝影場亦從未一涖、後由友人之介紹、得識卓氏、卓氏一見、即謂其有演電影之天才、并以女士入電影界爲提議、女士以爲戲言、一笑答之、卓氏曰「此余之眞意也」、女士告以不知表演動作爲慽、卓氏曰「如此則更佳矣」、於是愛特娜投身入電影界、與卓氏從事攝影、女士尙未顯其天才、而卓氏已許彼成一明星、時卓氏正欲攝「巴黎一婦人」、即以愛特娜飾女主角、曼麗片出、明星之銜遂爲觀衆所公認、

愛特娜女士亭亭玉立、金黃之髮、褐色之瞳、肌膚潔白、姿態婀娜、攝影公司聞彼合同將滿、競爭聘之、然卓氏之意、則命彼一概拒絕云、（獃）

◉電影明星工資表

美國電影明星、除一二自設公司、攝製影片、如卓別林●范朋克●曼麗畢克福等外、皆受傭於出片家、彼等薪資之巨大、殊可令人驚駭、賈克哥根以一十齡之幼童、年得薪資美金百萬、此人所共知、然最近爲克之週俸、竟可得二萬五千至四萬、則較之賈克尤多、因之公司方面、非但不能十分賺錢、並時致虧本、故去年會有淘汰演員、減少工資之舉動、返觀吾國、月薪一二百元者、已爲最大之演員矣、因錄美國電影明星最近之週薪表於下、以實游藝叢刊、

瑙門塔文Norme Talmadge萬元、
陶樂賽但耳登Dorothy Dalton七千五百元、
司璜繁Gloria Swanson五千元、
拉萊西門Larry Semon五千元、
康司登塔文Constance Talmadge五千元、
麗琳甘熙Lillian Gish五千元、
湯謨克斯Tom Mix四千元、
康茂生Betty Compson三千五百元、
雷麥Barbara La Marr三千元、
美麥克May Mc Avoy三千元、
梅白兒Mabel Normand三千元、
潘西蘭Priscille Dean三千元、
康偉泰利Conway Tearle二千七百元、
魯易史東Lewis Stone二千五百元、
密爾登Milton Sills二千五百元、
瑛茂斯James Kiekwood二千五百元、
懷萊斯佩萊wallace Berry二千五百元、
彼得House Peters二千五百元、
愛倫Elaine Hammerstein二千五百元、
李却白李爾Richerd Barthelmess二千五百元、
棓蒂Betty Blythe二千五百元、
佛陀Florence Vidor二千元、
但娜Viola Dana二千元、
郎却乃Lon Chaney二千元、
華倫J. Warren Kerrigan一千七百元、
賈克火爾脫Jack Holt一千五百元、
愛娜孫爾生Anna Nilsson一千五百元、
諾佩來Noah Berry一千五百元、
李蘭Lela Lee一千五百元云、（詩鶴）

◉評粵劇「六月飛霜」

予素觀老戲、尤愛聽老戲中之悲劇、以其哀感動人也、悲劇之堪稱佳構者、殊屬多覯、非失諸呆滯、即流於庸俗、其能脫免上述之弊者、據予目睹、只不過寥寥數齣、如「齊婦含冤」「烈女報夫仇」「殺子報」「琵琶抱恨」「乘政費狗養親」「牡丹被貶江南」等、倘可稱得起「哀感頑艷」四字、而耐人咀嚼、

「六月飛霜」（一名鄒衍下獄）一劇、尋常的苦情戲耳、全劇舍生祭爭妻兩場外、絕無精彩之可言、主角亦僅有三人、（鄒衍●陳廣元●飾鄒妻朱氏）顧一經肖麗湘（花旦飾朱氏）、風情杞（小生飾陳廣元）、蛇仔禮（男丑飾鄒衍）合演後、即蜚聲菊部、各班爭相排演、以爲號召座客計、此何故耶、緣彼三伶排演斯劇、朝夕訓練、不遺餘力、演時又能全神貫注、彼此旗鼓相當、銖兩悉稱、故能收良好之效果、嘗聞戲劇有因人而紅者、觀乎此而益信、

珠江艷影坤班、前排演斯劇、以西麗霞去朱氏、雖不逮肖麗湘、然亦能應付裕如、探監時、夫妻抱頭痛哭、互訴衷曲、密意纏綿、淒涼欲絕、生祭所天時之科白、聲韻音沉、若斷若續、甚有見地、蓋人當悲傷之極、確有是種狀態也、嗣接唱一闋反線、沉痛極矣、（肖麗湘此場、更有許多做作、如代其夫捉蝨●理髮●整衣●餵飯等做工、描摹盡致）、陳佩珊之陳廣元、及鄭詠虬之鄒衍、一個執鞭子、一個田舍郎、爭妻時、口角春風、針鋒相對、陳以「串母嫁妻詐欺取財」罪控鄒、而鄒亦以「欺凌老婦特財奪妻」罪控陳、紛呶不已、殊足齟齬、（光霖室主）

◉唱工頓宕之標準（二）

「搖板」如空城計、我用兵數十年六字、隨口念出、至年字則稍一頓挫、從來二字、雖亦是隨口念出、須要比他字用力、謹愼二字輕輕宕出、至愼字氣須上提、悔不該用馬謖六字、亦隨口念出、至謖字須抑揚其餘音、無用二字、與從來二字、同一念法、之人二字、與謹愼二字一樣宕出、惟至人字、可用鼻音動宕其餘音、設下了空城計六字、至計字稍爲一頓、我心中不定、至定字餘音、亦須由鼻中宕出、望空中求先帝六字、至帝字稍用頓挫、要大顯神靈五字、至顯字一宕、然後出神靈二字、至靈字亦須由鼻中泛出其餘音、此爲搖板發聲、大概無甚差別、惟武生所唱發聲運腔少有不同、如獨木關薛禮唱搖板、在月下驚破了英雄虎膽十字、在月下三字、字字須往上提足中氣、驚破了三字、又須比前三字加勁、英雄虎膽四字、須一字一頓、字字用力、方合武生口吻、大概文生所唱、須抑揚頓挫、武生所唱、須英氣逸勃、

「二六板」如斬黃袍、孤王酒醉桃花宮七字、孤王二字一宕、酒醉二字一頓、桃花宮三字、桃字用力出口、帶出花字一宕、再出宮字一頓、韓素梅生來好貌容八字、韓素梅生來五字、字字輕宕輕頓、至好字用力出口、帶出貌字一宕、再宕出容字一頓、孤王一見龍心悅七字、與首句發聲相同、他兄封國舅、妹封在桃花宮十一字、上五字與韓素梅生來之五字同一發聲、下六字須字字緊接、越快越好、至宮字一宕、二六板大概、不過如此、惟餘音之跌宕、本音之頓挫、有長短而已、如空城計之二六板、原來是司馬發來的兵九字、至馬字餘音、竟有宕至七八字之多、方宕出發來的兵四字、再如你貪而無厭又奪我的西城十一字、上五字一字一頓、一字一宕、下六字須接得緊快非常是也、

「平板」如烏龍院、大老爺打罷退堂鼓八字、大字一轉腔、老爺二字一宕、打罷二字一轉腔、退堂二字一宕、鼓字轉一腔、衙前來了宋公明七字、明字加長餘音、此爲平板之大概、梅龍鎭瓊林宴、大致其法相同、雖在字音中之一抑一揚一頓一挫、（耳彦）

◉品菊餘話

陳德霖之青衣、一代泰斗、毋待贅言、惟陳氏晚年不演汾河灣、人遂疑其不會、非也、汾河灣後半、全重說白表做、苟非色佳、必難討好、如老十三旦以七十老翁、猶唱花田錯小放牛諸劇、論者闆仍不減當年、而其精彩處、正足使吾人肉麻耳、德霖自知年事已非、故不復演唱此類戲、非不能也、又玉堂春一劇、照例須持碗、音余紫雲唱、此最負盛名、紫雲之後、當推瑤卿爲巨擘、然藝術閒已稍遜紫雲、今瑤卿噪塌、不能復歌、不得不讓程艷秋矣、吾人聆艷秋之玉堂春、覺其唱工、極抑揚亢墜之能事、表情復細膩熨貼、已極滿意、而充其量、仍不過與盛年之王瑤卿並肩、則紫雲之佳妙、不言可喻、聞之人言、德霖亦擅是劇、唱工不讓紫雲、祇以蹻工非所素習、始終未嘗一心、演今之歌玉堂春者、自瑤卿作俑、誰復持蹻、即若梅蘭芳虹霓關、亦有廢蹻者、後觀於德霖不唱玉堂春、足見老輩規矩、不可及也、

青衣後輩中有兪步蘭者、聞係兪五（振庭）之子果爾、則兪五粗莽不可名狀、而步蘭竟以青衣名、可謂雛鳳清於老鳳聲矣、步蘭幼坐科斌慶、不甚好、滿科後、私淑德霖、雖不甚肖、而倘歸工、今之演青衣戲者、往往病在太花、步蘭獨屬最晚、獨能不趨時尙、亦不無可取、未可以其功夫稚弱而少之也、近聞步蘭、已應亦舞台聘、行將來滬、特志數語、藉爲紹介、

余叔岩有弟曰勝孫、亦唱鬚生、而標榜程派、蓋程（長庚）爲譚師、叔岩又爲譚徒、勝孫與乃兄感情極壞、其稱程派、所以抵制乃兄耳、勝孫噪音甚佳、腔簡字勁、頗具古味、惟年纔弱冠、何嘗夢見長庚、聞其技、悉由周子衡君指授、此人年逾古稀、善歌曲、自謂得程氏薪傳、故勝孫亦以程派標旗幟、其實長庚去今已遠、究竟子衡之唱、能否肖程、猶是另一問題、況勝孫間接學之乎、且子衡年邁齒落、關不住風、縱使肖程、刻亦必打折頭、勝孫學之、又打一折頭、其藝程之程度、亦僅矣、總之、勝孫本錢頗好、即論藝術、苟抛去程派頭銜、亦頗不壞、勝孫又奚爲必標程派以欺人耶、

或問勝孫之藝、較乃兄何如、予曰、派別不同、難以比較、惟就工力論、自仍以叔岩爲佳、然舉世趨重譚派、致似是而非之譚派叢生、產生無數、誑師之音、遍於全國、勝孫竟不染時習、古調獨彈、殊足多也、（老蝸）

申報今日各影戲院戲目一覽

戲院	戲目	時間	價目	地址電話
卡德	三劍客（范朋克之傑作）	三點 七點 九點	二角 三角 三角 四角	新閘路卡德路角 西二八七八
新愛倫	滑稽大會（羅克滑稽影片）八大本	二點半 六點半 九點半	一角 二角 三角 四角	海甯路中市愛倫舊址
法界	大跳舞（美日女舞）武裝結婚（影片）	二點半 六點 九點	三角 四角 三角 五角	法租界三洋涇橋南 中九一一六
卡爾登	劍俠餘生記（法國歷史影片）	三點 九點一刻	日戲六角一元 夜戲六角一元二元	靜安寺路派克路口 西三六四一
上海	巴黎一婦人（愛情警世影片）八大本	二點半 五點半 九點一刻	日九角一元 夜一元二元半	北四川路虬江路口
愛普廬	賽馬英雄（論）	五點半 九點一刻	一元 一元五角	北四川路海甯路附近 北三八一
夏令配克	罪惡世界（愛情影片）	三點一刻 九點一刻	一元 一元五角	靜安寺路卡德路口 西一四七
恩派亞	爸爸（童伶賈克哥根主演）	三點 七點 九點	二角 四角 六角 三角 五角 七角	霞飛路八一一號 中七〇六二
共和	飛箭黨七八集四本 爲父復仇記十二三集四本	二點半 六點半 九點	三角 半元 一角 二角 幼童減半	西門方板橋
通俗	不堪回首（中國影片）	二點半 六點半 八點半	包廂一元 優廳四角 頭廳二角	大東門小南門北
中國	英雄記（歷險）二三四集六本	二點半 七點 九點一刻	小洋二角三角	虹口梧州路鴨綠路 北二二五三

申報今日各舞台戲目一覽

戲院	夜戲	要角	地址電話	夜戲價目
小世界	日 一棒雪 宋江吃屎 夜 回荊州 春香鬧學 劍峰山	張劍芬 單德元 張紫珊 張連生 蓋春來 邱德成 胡黑燈 朱友奎 袁奎官	城內福佑路 中四六九	門票大洋一角
先施樂園	日 雙珠鳳 百草山 夜 八義圖 査頭關 扒蜡廟	花義俠 張紅艷 麒麟童 花美俠 牛桂芬 王子雲 小鈞培 小鳳處 蓋春樓	英租界南京路先施屋頂	門票一角
笑舞臺	女強盜駝龍伏誅記	夏天人 鄭正秋 愼愁紅 張冶兒 傅秋聲 譚志遠 馮鍼秀 王无能 張大公	英租界汕頭路 中五一三五	花樓八角 特廂七角 頭廳三角 月樓八角 特廳六角 二廳二角 官廳七角 頭廂五角
大世界新劇場	日 李三娘磨坊產子 夜 黑夜槍聲	顧無爲 林如心 李悲世 陳秋風	法租界愛多亞路	廂座每位小洋二角
廣舞臺	日 金谷園 夜 五元哭墳	香港珠江艷影全女班	虹江路中市北四川路西	特等大洋一元 頭等大洋五角 二等小洋三角
越舞臺	四本海瑞出世	陸長聲 林芳錦 林保棠 周月明 胡鳳林 汪小奎 裘湧棠 陳福季 張寶香	閘北海甯路天保里口	月樓四角 包廂三角 正廳二角 官廳三角 普通一角
閘北新舞台	日 頭本雙珠球 夜 全本碧玉簪	張衡甫 馬潮水 費彩棠 裘沛林 沈月花 趙杏全 謝志雲 月月紅 胡俊卿	新疆路北公益里口	月樓二角 包廂一角 官廳二角 正廳一角
丹桂	頭本漢劉邦統一滅秦楚	王靈珠 麒麟童 裘雲亭 陳嘉星 高百歲 于蓮仙 碧琴芳 郭春華 王培秋	英租界四馬路 中一七四八	特廂八角 頭廳六角 上層三角 二等二角
天蟾	七八本漢光武復國走南陽	劉筱衡 常春恒 張銘武 何雅秋 劉奎官 筱楊猴 孟鴻茂 孫瑤琴 于振庭	英租界二馬路 中三七〇二	花樓一元 優廳一元 特包八角 官廳八角 頭廳四角 三層二角
大舞臺	十七十八本狸猫換太子	黃玉麟 小達子 毛韻珂 賈璧雲 趙韻聲 趙如泉 姚俊卿 劉慧琴 張桂芬	英租界三馬路 中五九五	花樓一元 特包一元 特廳八角 二廳三角 三層三角
更新	五六本飛龍傳	楊瑞亭 趙君玉 賓俊卿 王芸芳 小楊月樓 于星垣 三麻子 劉四立 杜文林	閘北三封路口 二三九二	花廳八角 官廳六角 月樓八角 頭等廂四角 特別廂六角 二等廂二角
新舞臺	茅山得道	張桂軒 潘月樵 吳竹香 王月明 呂燕琳 夏月潤 汪優游 周鳳文 邱治雲	城內九畝地	花樓八角 特廳四角 月樓八角 頭等六角 特廂六角 二等二角
亦舞臺	女起解 轅門射戟 盜仙草 下河南 打棍出箱 南天門	譚富英 尙小雲 小翠花 九陣風 朱素雲 尙富霞 張國斌 韓長寶 張德俊	英租界六馬路 中七五七一	花樓一元 優廳一元 特別樓廳一元 官廳六角 頭等五角 三層三角
共舞臺	七擒孟獲	羅筱寶 蓋叫天 呂美玉 粉菊花 林樹森 趙松樵 陸樹田 崔金花 蕭俊峯	法租界 中三五七〇	月樓七角 特包五角 優廳七角 頭包四角 特正四角 三層三角
大世界大京班	日 鴻鸞禧 長坂坡 夜 三本狸猫換太子	蔣月樓 陳善甫 杜韻秋 潘雪艷 蕭天紅 白叔安 李蓮芬 蕭雲秋 蕭育強	法租界愛多亞路	每位小洋一角
大世界髦兒戲	日 滾紅燈 收關勝 夜 虹霓關 黃金台 孟姜女	金殿英 金芳臣 小月來 盜燕飛 蕭月紅 張文英 小玲瓏 湯桂素 湯蓮芳	法租界愛多亞路	門票二角
大世界的篤班	日 後本金龍圖 夜 二本二度梅	岩煥亭 王永春 霽玉梅 支維永 高金翠 李桂芳 周鳳林 陳雨香 姚芳松	法租界愛多亞路	門票二角

申報火車輪船一覽表

◉滬甯段

●上行車

◉上海開 上午七點（快車） 上午七點十五分（翔滬客車） 上午九點五十分（三四等車） 下午十二點十分（滬翔客車） 下午十二點三十分（快車） 下午三點念五分（滬錫客車） 下午五點四十五分（滬翔客車） 下午七點三十五分（滬翔客車） 夜十一點三十分（夜快車）

◉南翔開 上午七點二十八分（快車） 上午七點四十五分（滬翔客車） 上午十點卅一分（三四等車） 下午十二點四十一分（滬翔客車） 下午十二點五十八分（快車） 下午四點十五分（滬錫客車） 下午六點十五分（滬翔客車） 下午八點十五分（滬翔客車） 上午〇點二分（夜快車）

◉崑山開 上午八點十二分（快車） 上午十一點卅八分（三四等車） 下午一點四十五分（快車） 下午五點十八分（滬錫客車）

◉蘇州開 上午八點五十九分（快車） 上午十一點五十三分（三四等車） 下午二點四十三分（快車） 下午六點念四分（滬錫客車） 上午一點卅九分（夜快車）

◉無錫開 上午七點（滬甯客車） 上午九點五十九分（快車） 下午十二點十二分（三四等車） 下午三點三十八分（快車） 下午七點卅四分（滬錫客車） 上午二點四十八分（夜快車）

◉常州開 上午八點十四分（錫甯客車） 上午十點五十六分（快車） 下午一點二十八分（三四等車） 下午三點三十八分（快車） 上午四點四十二分（夜快車）

◉丹陽開 上午九點三十分（錫甯客車） 上午十一點五十分（快車） 下午四點三十八分（三四等車） 下午五點三十八分（快車）

◉鎭江開 上午十點三十一分（錫甯客車） 下午十二點四十九分（快車） 下午五點四十四分（三四等車） 下午六點三十三分（快車） 上午五點三十四分（夜快車）

◉南京到 下午十二點三十分（錫甯客車） 下午二點十一分（快車） 下午七點二十五分（三四等車） 下午八點〇二分（快車） 上午七點二十分（夜快車）

◉浦口開 下午十點 ◉徐州開 上午七點四十八分 ◉濟南開 上午五點五十二分 ◉天津總站開 下午三點三十二分 ◉天津東站到 下午三點四十二分

●下行車

◉天津東站開 上午九點三十五分 ◉天津總站開 上午十點六分 ◉濟南開 下午七點五十分 ◉徐州開 上午六點 ◉浦口到 下午四點二分

◉南京開 上午七點四十分（快車） 上午八點十五分（三四等車） 上午十一點十五分（快車） 下午三點五十五分（特別快車） 下午四點十五分（錫甯客車） 夜十一點（夜快車）

◉鎭江開 上午九點二十分（快車） 上午十點念五分（三四等車） 下午十二點五十四分（快車） 下午五點念九分（特別快車） 下午六點念七分（錫甯客車） 上午五點十二分（夜快車）

◉丹陽開 上午九點十七分（快車） 上午十點念一分（三四等車） 下午一點十六分（快車） 下午六點三十分（特別快車） 下午七點念六分（錫甯客車）

◉常州開 上午七點十分（常滬客車） 上午十點五十九分（快車） 上午十二點四十四分（三四等車） 下午二點十二分（快車） 下午二點三十七分（三四等車） 下午六點五十六分（特別快車） 下午八點四十一分（錫甯客車） 上午二點四十四分（夜快車）

◉無錫開 上午七點二十分（錫滬客車） 上午八點念四十分（常滬客車） 上午十一點五十九分（快車） 下午二點二十分（三四等車） 下午三點三十分（快車） 下午四點念三分（特別快車） 下午七點五十二分（錫甯客車） 下午九點三十三分（夜快車） 上午三點十三分（夜快車）

◉蘇州開 上午八點念二分（錫滬客車） 上午九點卅九分（錫滬客車） 上午十二點五十四分（快車） 下午二點二十五分（常滬三四等車） 下午三點三十一分（三四等車） 下午四點卅一分（快車） 下午八點五十二分（特別快車） 上午四點十八分（夜快車）

◉崑山開 上午九點卅八分（錫滬客車） 上午十點卅七分（常滬客車） 下午一點四十分（快車） 下午三點五分（常滬三四等車） 下午四點二十二分（三四等車） 下午五點二十分（快車）

◉南翔開 上午八點十五分（翔滬客車） 上午十點卅三分（錫翔客車） 上午十一點卅四分（翔滬客車） 下午一點三十分（常滬客車） 下午二點三十三分（快車） 下午四點五分（三四等車） 下午五點十八分（快車） 下午六點四十分（翔滬客車） 下午八點二十五分（翔滬客車） 下午六點二十六分（夜快車）

◉上海到 上午八點四十二分（翔滬客車） 上午十一點〇五分（錫滬客車） 下午十二點三十分（常滬客車） 下午二點十分（快車） 下午三點二十五分（三四等車） 下午四點四十五分（快車） 下午六點三十五分（翔滬客車） 下午七點〇五分（翔滬客車） 下午九點十分（特別快車） 下午十點五十分（夜快車）

◉滬杭甬鐵路滬杭段

●下行車

◉上海北站開 上午八點正（特別快車） 上午九點二十分（快車） 下午一點二十五分（禾滬快客車） 下午三點十五分（夜快車）

◉上海南站開 上午八點〇五分（特別快車） 上午九點二十分（慢車） 下午一點五分（禾滬快客車） 下午三點卅分（快車） 下午七點二十分（夜快車）

◉松江開 上午九點五十四分（特別快車） 上午十點五十六分（慢車） 下午二點四十分（快車） 下午五點念六分（禾滬快客車） 下午八點念九分（夜快車）

◉嘉善開 上午十點〇二分（特別快車） 上午十一點五十七分（慢車） 下午三點十分（快車） 下午六點念八分（禾滬快客車） 下午九點十六分（夜快車）

◉嘉興開 上午七點〇五分（禾閘快客車） 上午十一點卅一分（特別快車） 下午十二點十分（慢車） 下午四點十六分（快車） 下午六點念四分（禾滬快客車） 下午九點四十六分（夜快車）

◉硤石開 上午七點五十五分（禾閘快客車） 上午十一點〇二分（特別快車） 下午一點三十分（慢車） 下午四點十六分（快車） 下午十點十五分（夜快車）

●上行車

◉長安開 上午八點廿一分（禾閘快客車） 上午十點廿六分（特別快車） 下午二點三十分（快車） 下午五點四十分（夜快車）

◉杭州開 上午九點四十分（禾閘快客車） 上午十點廿分（特別快車） 下午四點正（慢車） 下午六點五十分（快車） 下午十一點四十五分（夜快車）

◉閘口到 上午十點〇五分（禾閘快客車） 上午十點四十五分（特別快車） 下午四點三十分（慢車） 下午七點十分（快車） 下午十二點正（夜快車）

◉閘口開 上午七點十五分（特別快車） 上午八點四十分（慢車） 下午一點二十分（快車） 下午三點〇五分（禾閘快客車） 下午六點正（夜快車）

◉杭州開 上午七點四十分（特別快車） 上午九點十五分（慢車） 下午一點四十五分（快車） 下午三點五十分（禾閘快客車） 下午六點念五分（夜快車）

◉長安開 上午八點念九分（特別快車） 上午十點四十五分（慢車） 下午三點正（快車） 下午四點五十七分（禾閘快客車） 下午七點十四分（夜快車）

◉硤石開 上午九點正（特別快車） 上午十點卅五分（慢車） 下午三點十七分（快車） 下午五點四十五分（禾閘快客車） 下午七點四十分（夜快車）

◉嘉興開 上午七點十五分（禾滬快客車） 上午九點卅九分（特別快車） 上午十二點五十分（慢車） 下午四點四十分（快車） 下午八點念四分（夜快車）

◉嘉善開 上午七點卅九分（禾滬快客車） 上午十點〇二分（特別快車） 下午一點念六分（慢車） 下午四點五十二分（快車） 下午八點四十六分（夜快車）

◉松江開 上午八點卅七分（禾滬快客車） 上午十點五十二分（特別快車） 下午二點二十二分（慢車） 下午五點四十九分（快車） 下午九點四十二分（夜快車）

◉上海南站到 上午九點五十五分（禾滬快客車） 上午十一點五十五分（特別快車） 下午二點正（慢車） 下午四點五十五分（快車） 下午七點四十五分（夜快車）

◉上海北站到 上午十點十五分（禾滬快客車） 上午十二點正（特別快車） 下午四點十二分（快車） 下午七點十分（夜快車）

上有▲符號之各車與滬甯車啣接

◉鎭揚長途汽車

揚州開往鎭江 上午七點十二分 上午九點十分 上午十一點十分 下午一點 下午三點 下午四點五十分

鎭江開往揚州 上午七點四十分 上午九點三十分 上午十一點二十分 下午一點二十分 下午三點十分 下午五點十二分

●輪船進口報告

三月廿六日進口：新江天 甯波 甬興 甯波 江靖 長江 公和 長江 聯益 長江 甘州 青島 蘇州 香港 吉生 香港 芝白 大連 格林 日本 建興 福州

今日午刻出口：大士 大連 飛而 ……

新華 天津 招商 新豐 烟津 招商 昇平 烟臺 怡和 嶽星 港粵 開灤

●輪船出口日期

▲長江班

鳴鵬 廿七日 三北 江和 廿七日 招商 公益 廿七日 怡和 聯和 廿七日 太古 伏龍 廿七日 招商 黃浦 廿八日 太古 江大 廿九日 太古 瑞和 三十日 怡和 大通 三十日 太古 隆華 三十日 三北 江天 卅一日 招商 安慶 一日 太古 吳淞 一日 恰和 怡生 一日 太古 江新 一日 招商 甯紹 一日 甯紹 吉和 二日 怡和 江順 二日 招商 盛京 三日 太古 鳳浦 三日 招商 武昌 三日 太古 江裕 四日 招商 德和 四日 怡和 怡生 四日 怡和 郡陽 五日 太古 江永 五日 招商 滬州 六日 太古 聯和 六日 怡和 江安 六日 招商

▲甯波班

新北京 廿七日 太古 甯紹 廿七日 甯紹 新甯 廿八日 招商 甬興 廿八日 三北

▲通揚班

大吉 廿七日 大達 鴻大 廿八日 大通 大德 廿八日 大達 大明 三十日 大通 大慶 三十日 大達 大隆 卅一日 大達 大和 卅一日 大通

●各國郵船出口

▲舊金山班：林肯 四月一日 大來 遜那 四月一日 大來 克利夫倫 十五日 大來 哲斐孫 五月二十三日 提督 塔夫脫 五月二十七日 提督

▲西雅圖班：麥金萊 十七日 太平洋 約翰蘇 十九日 太平洋 麥迪遜 五月十五日 提督 約克遜 五日 提督

▲香港小呂宋班：……

▲溫哥武班：澳洲皇后 四月一日 昌興 坎拿大皇后 十五日 昌興 俄國皇后 廿四日 昌興 亞洲皇后 廿八日 昌興

▲世界班：澳洲皇后 四月十八日 昌興 ……

▲英國班、法國班、德國班、意國班、日本班、紐約班、歐洲貨輪班、太平洋貨船班、孟買班、嗬嚹班、大連班、香港班、西班牙班、神戶門司班 ……

煖房各式熱水汽鍋爐

鍋爐之佳者。須㊀省煤。㊁堅固。㊂永遠可靠。㊃不必照管。㊄熱氣均勻。㊅清潔衛生。㊆身段小巧。㊇裝配容易。敝行發售之各種鍋爐。以上優點皆有之。有熱水取暖及熱氣取暖二種。每種又有多式。英國貨及美國貨俱全。房屋小者宜用小爐。中者宜用愛可來。大者須用分段鍋爐。房間中置爐一具。其餘各屋中聯以熱水或熱汽爐。則一爐火可暖數十間房屋。浴室及廚房中亦隨時可有熱水。凡住宅。商店。事務所。工廠。學校。醫院。會所。車。船。等處。均有合宜之鍋爐。如蒙各寶號推銷或貴客購買。不勝歡迎。

美商 愼昌洋行 總行上海圓明園路 分行各埠

H28

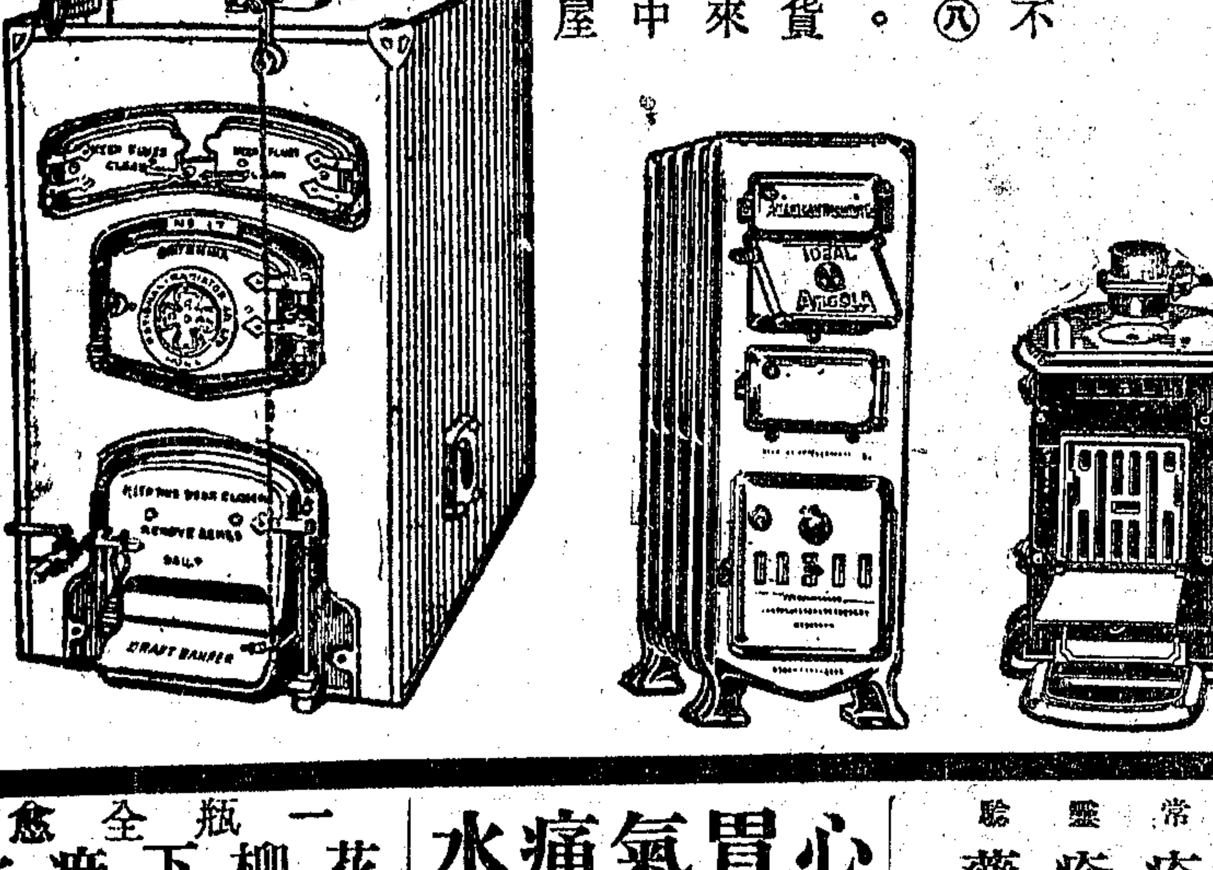

非常靈驗 癩疥瘡藥 專治乾濕癩疥……
心胃氣痛水 ……
一瓶全愈 花柳下疳水 ……

壳件洋行
始創自同治九年 即英一千八百七十年

禮拜五拍賣 夾板船

禮拜五拍賣 上等住宅

魯意師摩洋行
創始自同治十三年 即英一千八百七十四年

上等木扶梯 紅木傢俬 器 毯 私

瑞和洋行 禮拜五拍賣 機器 腳踏車 房間式 紅木 擱几方 留聲

寶和洋行 禮拜五拍賣 遺漬

禮拜五六拍賣

魯意師摩洋行
創始自同治十三年 即英一千八百七十四年

汽車

瑞和洋行 禮拜六拍賣 住宅 代 留聲機器 洋琴 百 鐵灶 旗 盪磁冰

瑞利洋行 禮拜六拍賣 雜貨 車邊玻璃 銀光 松花旗洋

壳件洋行
始創自同治九年 即英一千八百七十年

禮拜一拍賣 水漬棉紗

禮拜一拍賣 上等住宅

魯意師摩洋行
創始自同治十三年 即英一千八百七十四年

福利公司 高麗金邊大油畫 刀叉 色車 鋼板洋琴 料器

瑞和洋行 禮拜二拍賣 住宅 毯 絨 洋琴 地

壳件洋行
始創自同治九年 即英一千八百七十年

禮拜二拍賣 鐵器 三月十四天至 三月十一日

瑞和洋行 禮拜一拍賣 住宅 洋琴 檯椅 紅木 汽車一輛

壳件洋行
始創自同治九年 即英一千八百七十年

禮拜二拍賣 吳淞水電線

壳件洋行
始創自同治九年 即英一千八百七十年

禮拜二拍賣 鐵器雜貨

瑞和洋行 禮拜四拍賣 貴重房產

遺失滙票

遺失聲明

遺失支票作廢

遺失儲蓄證聲明

遺失息摺

遺失本票

遺失支票作廢

遺失儲蓄摺

遺失聲明

失印聲明

遺失提單

遺失田單

本票被竊

遺失出單聲明

支票作廢

聲明借款限期作廢

楊贊二君鑒

朱樹楨律師通告

許大理律師聲明

高露玲大律師代表沈淑貞啟事

脫離聲明

併股聲明

推股聲明

受股聲明

受股聲明

推盤聲明

受盤聲明

開隆協盛猪行 北記出租聲明

解約聲明

奉賢實行鹽田復丈

滬江汽車公司
汽車日夜出租

轎式汽車廉價出售

古人書畫特價出售

收買中外舊書

厚和影片公司

福昌製床廠
正式開幕 銅鐵床照碼六折

悅新昌老廠
競爭大減價七折

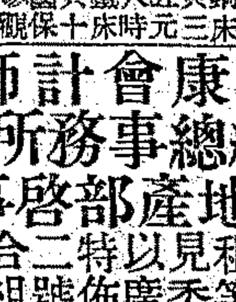

王梓康會計師合組總事務所特設地產部啟事
本事務所特設地產部專事地產營業以及經租房屋代理收租等情倘蒙各界見委自當格外優待以廣招徠毋任歡迎特佈 北京路三十二號王梓康會計師合組總事務所電話中央六七四三號 B

感謝法麟氏醫生

反胃丸
賽是仙丹

尋子廣告

尋人賞格

西女教授英文

中國商業公學函授部 免費招生
(上海英租界北泥城橋)

謀事機會

招請職員

招請買辦

招請跑街

招請高等職員

請白話文譯員

宿舍招租

洋房招租

高等住宅召租

最便利公館住宅出租

當旺市鋪召租

空地召租
顧蘭記

不吉屋收小租招住
横浜橋狄思威路邪家宅精一里有單幢石庫門住屋數宅開間寬暢光線充足房價便宜不收小租電燈自來水俱全合意者請直接至北京路三十二號王梓康會計師合組總事務所地產部接洽可也電話中央六七四三號 B1172

欲租便宜房屋者鑒
茲有新造精美住宅在公共租界提籃橋北首平涼路口檢林里單間石庫門每幢念一元亭子樓晒台自來水俱全交通便利在南京路外灘乘八九路電車可直達合意者請就近向管門人接洽 英大馬路德馨里一大銀公司啟 電話中四二八號 乙B2080

當日止痛 一匣就好

包好白濁

小腸疝氣丸
費伯英醫生秘製功效極速包愈斷根

倘然足下疑惑電氣之功效可將電機電爐電灶或電燈與別種機爐灶燈互相比較之比較後方知電氣之功效無匹
工部局電氣處
樣子間南京路念六號
寫字間福州路十七號
總電話中央二八三號

耳聾仙丹

隱廬女醫士婦兒科

專治頸項瘰癧子頸

瘰癧
立消瘰癧丸

心胃痛

包愈橫痃下疳

白濁

感謝程鳳生醫生

瘰癧子頸聖藥

瘰癧丸

久馳名特別靈驗與衆不同包愈斷根購須認明遠

耳聾

華德藥房

婦科一索必妊丹

種子

補腎春生丹酒

陽春生丹

補腎壯

錬雲藥房

上海女子商業儲蓄銀行
分派十三年份股利 召集股東常會
廣告
(一)本會議決十三年份股利自三月五日(即舊歷二月十一日)起請各股東携帶收股摺支取 (二)本會議決四月四日(即舊歷三月十二日)午後二時在上海西藏路四號慕爾堂(即中西女塾舊址)開第二屆股東常會請各股東准時蒞止如因事不克到會務希委託其他股東代表並照本會章程函知本會查照為荷

中國實業銀行股東常會廣告
[illegible]

寧波和豐紗廠開股東大會並選舉董事監察人廣告
本公司經董事會決定於舊歷三月初六日午後一時在本公司大廳開股東常會 此報告上年營業狀況並選舉董事六人監察人三人除另函並附入會證券通知外特此登報廣告屆期務祈各股東惠臨為盼 和豐公司董事局啟

老聾竟能復聰
[illegible]

上海麥家圈新華書局

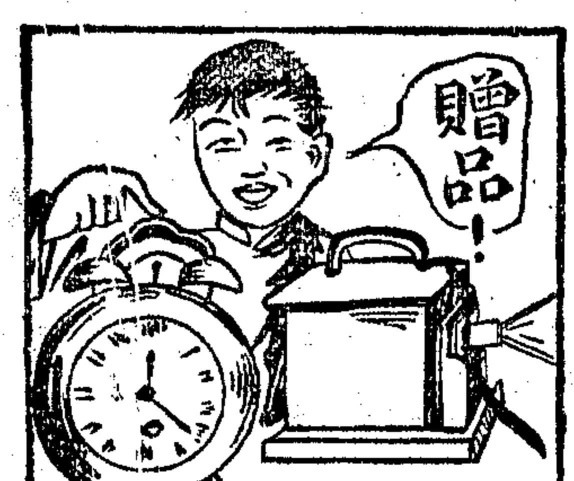

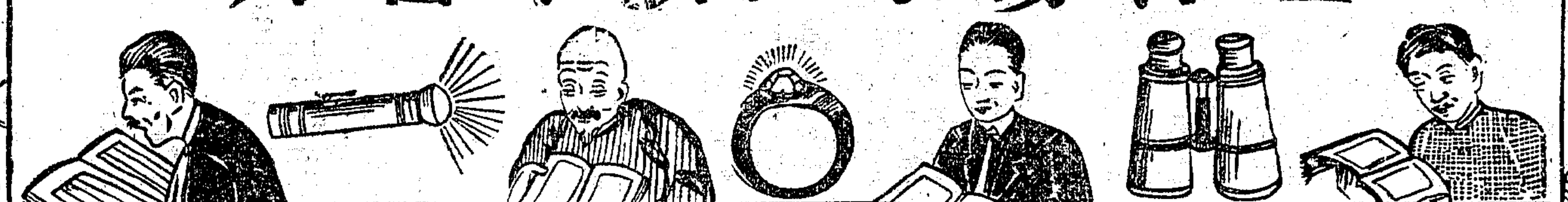

削本大比賽

擴充營業紀念

破天荒大犧牲

購書滿洋一元——奉送贈品五角
購書滿洋五元——得選書籍六元

本局緣今年擴充營業大範闊。增添巨數新資本。編印大批新書。擬極力推銷全國營業。並發展海外貿易。以本局新書出版之多。歷年顧客之盛。當此大擴充營業時期。不得不有大規模之大犧牲。以期競爭營業●發展推銷。業經總理部議決。實行將今年出版大宗新書。並原有精刊古本經史子集等。一律創舉削本大比賽。非常大贈彩卅五天●凡購書滿洋一元●奉送贈品五角●倘一次購滿五元。得選書籍六元。各書部部精良。價錢册册便宜。贈品十全十美。處處競爭優勝。歡迎各界選購。幸勿錯過機會。◎上海新華書局啓

推廣營業……競爭優待
削本之外……另加贈彩

非常大贈彩

購書滿洋一元	奉贈（五角價值）西洋新鉛筆 半打
購書滿洋二元	奉贈豔影模特兒 四十八幅
購書滿洋三元	奉贈賽金鈕扣 一付
購書滿洋四元	奉贈新式寶石戒 一枚
購書滿洋五元	奉贈便用手電燈 一盞
購書滿洋六元	奉贈英國鈔票夾 一只
購書滿洋八元	奉贈德國影戲機 一架
購書滿洋十元	奉贈法國千里鏡 一架
購書洋十五元	奉贈西洋銀閣鐘 一座
購書滿洋廿元	奉贈（十元價值）美國金手表 一只

大贈彩辦法……本屆贈品，樣樣精美，除照上表規定附贈外，並可任意調換表上之他種贈品，例如購書滿洋六元，表上指明贈品為鈔票夾一只，如不欲者，可以調換四元中之贈品新式戒指一只，及二元中之贈品豔影模特兒四十八幅，惟不能將贈品調換現金或另換書籍。祈請諒

大比賽期限……削本大比賽本埠自陰歷三月初一日起至四月初五截止外埠函購寬放廿天准舊歷四月廿五日截止以來函發寄日為憑過期照價恕不通融

函購優點……外埠函購。書籍寄費酌加成半。贈品寄費祇收一成。郵匯不通。郵票十足通用。掛號五分。購滿五元掛號費奉送。來函掛號。以免遺失

大比賽卅五天為限
期滿漲價贈品取銷
◎上海麥家圈新華書局謹啓

競爭優待顧客

學生用書

各種尺牘類

新華學生尺牘 削本大比賽
新華商業尺牘 削本大比賽
新華女子尺牘 削本大比賽
新華白話尺牘 削本大比賽
新華寫信必讀 削本大比賽
新華寫信百法 削本大比賽
分類尺牘辭源 削本大比賽
名人尺牘彙編 削本大比賽
新體白話書信 削本大比賽
刀筆尺牘大觀 削本大比賽
賀年尺牘大觀 削本大比賽
男女交際尺牘 削本大比賽
新體豔情尺牘 削本大比賽
新編滑稽尺牘 削本大比賽

作文門徑類

新華作文百法 削本大比賽
古文作法精華 削本大比賽
白話文作法精華 削本大比賽
處字文作法精華 削本大比賽
酬酢文作法精華 削本大比賽
遊記文作法精華 削本大比賽
書翰文作法精華 削本大比賽
詩詞文作法精華 削本大比賽
四體文作法精華 削本大比賽

文範讀本類

新式標點王陽明全集 削本大比賽
泗水文集 削本大比賽
呂晚村詩集 削本大比賽
學生文學寶庫 削本大比賽
新舊文庫 削本大比賽
國文成績 削本大比賽
新詩三百首 削本大比賽

字典雜書類

殿版康熙字典 削本大比賽
最新學生新辭典 削本大比賽
新華中字典 削本大比賽
新式學生字典 削本大比賽
學生百科大全 削本大比賽
英語自通法 削本大比賽
唐伯虎畫譜 削本大比賽
新式毛筆畫帖 削本大比賽
中國五千年全史 削本大比賽
閱微草堂精華 削本大比賽
全唐詩話 削本大比賽
明遺民錄 削本大比賽

實用要書

酬世用書類

日用全書 削本大比賽
日用百事全書 削本大比賽
交際錦囊 削本大比賽
訴訟指南 削本大比賽
新華珠算大全 削本大比賽
中西日用字彙 削本大比賽
最新遊滬指南 削本大比賽

家庭用書類

西湖名勝指南 削本大比賽
家庭日用須知 削本大比賽
新編家庭寶庫 削本大比賽
家用醫學錦囊 削本大比賽
家庭日用常識 削本大比賽
新編蓄養全書 削本大比賽
兒童識字捷訣 削本大比賽
家用丹方大全 削本大比賽
家庭經驗良方 削本大比賽

修養用書類

少年進德叢書 削本大比賽
少年進德叢書 削本大比賽
國民德育寶鑑 削本大比賽
男女護身要術 削本大比賽
蔡元培青年指南 削本大比賽
國民修養錄 削本大比賽
青年修身錄 削本大比賽
名人格言彙編 削本大比賽
名人格言彙編 削本大比賽
壽世寶庫 削本大比賽
覺悟良友 削本大比賽
男女節慾金鑑 削本大比賽
男女養生寶鑑 削本大比賽
最新出版慾海回狂集 削本大比賽

奇術秘書

命相奇書類

命運未來觀 削本大比賽
古今神相大全 削本大比賽
財運預知法 削本大比賽
測字秘訣 削本大比賽
天下奇術全書 削本大比賽
天勝娘大魔術 削本大比賽
萬國奇術全書 削本大比賽

仙術秘傳類

八大神仙全傳 削本大比賽
李鐵拐全傳 削本大比賽
漢鍾離全傳 削本大比賽
呂洞賓全傳 削本大比賽
張果老全傳 削本大比賽
藍采和全傳 削本大比賽
何仙姑全傳 削本大比賽
韓湘子全傳 削本大比賽
曹國舅全傳 削本大比賽
梁武帝全傳 削本大比賽

新舊小說

武俠偵探類

武俠偵探叢書 削本大比賽
俠女報仇記 削本大比賽
清代劍俠傳 削本大比賽
武俠大技術 削本大比賽
飛行遊俠傳 削本大比賽
俠盜豔史大觀 削本大比賽
古今暗殺大觀 削本大比賽
離奇暗殺案 削本大比賽
新編怪手大盜 削本大比賽

宮闈香豔類

歷代風流皇后 削本大比賽
歷代風流皇帝 削本大比賽
香豔小說叢書 削本大比賽
才子佳人軼事 削本大比賽
新紅樓夢 削本大比賽
新鮮九尾龜 削本大比賽
新編情場趣史 削本大比賽
貞女殲情記 削本大比賽
雙美擇壻記 削本大比賽
唐伯虎趣史 削本大比賽
祝枝山趣史 削本大比賽
文徵明趣史 削本大比賽
周文彬趣史 削本大比賽
四大美人豔史 削本大比賽
西施豔史 削本大比賽
昭君豔史 削本大比賽
貴妃豔史 削本大比賽
貂蟬豔史 削本大比賽
秋香豔史 削本大比賽
林黛玉豔史 削本大比賽

歷史傳記類

民國十週全史 削本大比賽
名人歷史大觀 削本大比賽
張作霖歷史 削本大比賽
二十年來社會怪現狀 削本大比賽
名人奇聞趣史 削本大比賽
四大忠臣歷史 削本大比賽
岳飛歷史 削本大比賽
關公歷史 削本大比賽
包公歷史 削本大比賽
孔明歷史 削本大比賽
四大奸臣歷史 削本大比賽
秦檜歷史 削本大比賽
曹操歷史 削本大比賽
董卓歷史 削本大比賽
嚴嵩歷史 削本大比賽

改良說部類

白話古今說海 削本大比賽
白話舊小說 削本大比賽
白話三國志 削本大比賽
白話聊齋志 削本大比賽
白話水滸傳 削本大比賽
白話七俠五義 削本大比賽
白話今古奇觀 削本大比賽
白話西廂記 削本大比賽
白話花月痕 削本大比賽
白話西遊記 削本大比賽
白話琵琶記 削本大比賽
白話牡丹亭 削本大比賽

游戲行樂類

男女笑話世界 削本大比賽
滑稽風流趣史 削本大比賽
時調小曲大觀 削本大比賽
新鮮五更調 削本大比賽
笑話一萬種 削本大比賽
笑話三百種 削本大比賽
瞎三話四 削本大比賽

此種廣告 逢一登一天

最新發明 應酬社交 需用妙品

新華美術香箋

尺素往還必須用精雅的信箋……一方可以討人歡喜……一方可以表示莊嚴

新華美術香箋

格式新穎……紙料考究
名人題簽……精雅美麗
各界人士……允宜購備

本局鑒于時下各界往來需用之信箋。格式陳腐。紙料惡劣。特請海上美術家。逕用新腦筋。發明一種美術香箋。並由諸大名人題簽。式樣甚新穎。紙料甚考究。精雅絕倫。香箋無匹。採用此箋。堂皇大方。各界咸宜。可以討好對方之歡喜。可以表示自己之莊嚴。在此削本大比賽非常大贈彩期內。售價特別低廉。滿洋一元。奉送贈品五角。各界人士。盍試用之。

天台山農題 **花鳥香箋** 每盒一百張原價一元 削本大比賽祗收四角
七子山人題 **旅行香箋** 每盒一百張原價一元 削本大比賽祗收四角
楊了公先生題 **相思香箋** 每盒一百張原價一元 削本大比賽祗收四角
施濟羣先生題 **風月香箋** 每盒一百張原價一元 削本大比賽祗收四角
江萬平先生題 **如意香箋** 每盒一百張原價一元 削本大比賽祗收四角
童愛樓先生題 **春豔香箋** 每盒一百張原價一元 削本大比賽祗收四角
朱大可先生題 **紫蘭香箋** 每盒羅三百張原價二元 削本大比賽祗收六角

外埠函購 郵費成半
上海麥家圈 新華書局發行

閱看諸君 剪下留存

◉此係第一號書目尚有第二號書目准明日在本報披露

自來血能榮養肝臟

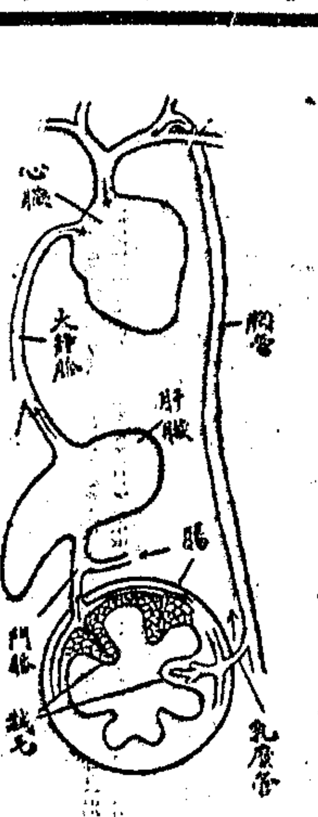

肝臟承受門脈循環(Portal Circula-tion)爲內部血液主宮 兼有消化及榮養各機能 及時培養 豈容或緩 而自來血成分 能與蛋白質化合 成一種「費辣丁」(Ferratin)儲蓄於肝臟 作肝臟榮養品 春氣發動 肝病易作 故欲平肝氣而免肝病者 在春季不可不服人造自來血

▲大瓶二元 每打廿元 小瓶一元二角 每打十二元

防疫 亞林臭水

春氣發 草木萌 凡百毒菌 乘時滋生 爲害頗烈 宜及時洒用「亞林防疫臭水」 庶毒菌消滅 解除穢氣 衛生家 其聽諸

▲一介侖聽洋一元三角半 介侖聽七角

五洲固本 香皂 藥皂 家用皂

▲香氣襲人 ▲有益皮膚 ▲保不變色 ▲原料純淨 ▲擦面洗身 ▲洗滌綢棉

上海四馬路棋盤街轉角五洲大藥房發行 國內外各分號及各大藥房 均有批售

❀國內要聞二❀

吳佩孚在岳最近行動

長沙通信、吳佩孚假避免執政府拿捕之名來岳、而陰圖政治上之活動、觀其在岳之種種行爲、(如派兵扼守道人磯·及在岳城內外戒嚴並與各省信使往來之類、併誌前報)即可想見、茲復由粵漢路武岳專車、由武昌運來陸路大砲六尊、存放艦上、砲彈亦運到多箱、岳城北逈之道人磯白螺磯各重要江口、均在岸上架設大砲、並派有守砲兵甚多、扼要駐紮、連日深夜、岳州居民、均隱隱聞有砲聲、至十八日、則吳之坐艦決川濬蜀、亦各於正午發砲、地方商民、皆驚疑不已、加以隨同吳氏來岳之楚信差輪、前數日忽然不見、至十八日又仍泊決川艦附近、行跡飄忽、益令人驚惶、日來岳州浮言四起、人心慌亂、蓋皆由吳之種種行動有以致之也、

夏曆三月初六日爲吳氏壽辰、吳擬於是時大舉做壽、其壽堂擬設報馬巷陳嘉謨新建住宅內、讌客處則設大西門正街武衛軍總司令部、因報馬巷正在大西門正街、兩處均甚接近也、現在外間揣擬、以爲吳氏在岳、既設險布防、而又大舉做壽、必將於慶壽期間、召集其本系人物、及各方代表、爲一度之大會議、以決定此後進行之方針、而吳氏左右對人談及、則謂在岳布防、正以此次作壽、恐各處代表麕集、或有不逞之徒、乘機擾亂、故預爲防範、以靖地方云云、究竟如何、殊非局外人所能意料也、(三月二十日)

方本仁解散南豐豫軍

▲常德盛逃往閩省

南昌消息、贛省近來尚稱安謐、譚延闓軍既經退去、賴世璜部亦已受編、所有各項軍隊、名義上均已受方本仁之節制、而忽有常德盛所統豫軍之變化、是亦贛軍界中一重要事件、而爲一般人所注意者、爰紀其經過如次、豫軍第一師長常德盛、十一年冬、以援贛名義、隨蔡成勳同來、迄今四年、乃三月五日、督署忽接該師第一旅參謀長齊燮鈺自南豐來電、謂近有宜黃許斯馨者、前充廣州海軍警備司令部參謀長、與敝旅王團長玉堀、係屬蘭譜兄弟、潛來南豐、希圖破壞、意在商同常旅長(即常德盛之子錫榮、現充該師第一旅長)勾結土匪、策應南軍、貽督辦心腹之患、成贛東擾亂之局、現王團長已允極力贊助、大局頗呈危險、齊鈺幼讀詩書、粗知大義、已與敝旅補充團長曾國芳密商、願將所部健兒、於敝夜帶赴三湖、一面分函該團長等、迅由廣昌出發、同到三湖集合、聽候督辦收編、以分常旅長力、如能早派勁旅、前來剿滅、則贛東庶不致發生意外云、又該師第二旅團長尤效先等、亦通電與常脫離關係、以故常勢益孤、方乃電調唐福山·賴世璜·蔣鎮臣·等部、分三面包圍、已完全繳械、常德盛由南城逃往閩省、所部亦潰入閩粵邊境、而齊尤等部、則經方編入省軍、藉酬其庸、而常部師即由是解決矣、

杭州快信

▲各省總商會會長、應善後會議專門委員會之召、先後到京者有二十三省之多、公擬四月二十日開會、改選全國商聯會正副會長、來電徵求意見、杭總商會昨日已覆電贊同、

▲閩省長咨復到浙、浦城知事派警越境在江山二十八都勒捐案、已派員查辦、嚴令制止、

▲閩毫充斥、市面懸未解決、近日輕質粵毫、(十一年所造者)又日見其多、各業愈形恐慌、錢業同行會議、決將雙毫行情壓低、藉杜來源、

▲湖墅米行、價盤日減、因來源擁擠之故、今日(二十六)門售食米每擔減價兩角、計起米七元八角、頂尖米九元六角、

▲溫屬紳商在溫州組織普華興記電汽公司、業經籌足資本、並舉定董事監察人、及總理楊振圻·董事長呂渭英·辦事董事徐祖焜、現定下月三日正式開幕、

▲駐省浙軍第三旅旅長盛開第、昨(二十五)率副官馬弁等赴南星橋海潮寺上倉橋等處第五第六兩團、舉行春季檢閱、至晚始回旅部、

▲此間天氣、今日(廿六)奇冷、甚於嚴冬、入午大雨、繼降雪珠、小和山進香客中途折回、擠滿汽車、瑟縮叫苦、

▲此次孫督辦壽辰、特撥助省垣教育慈善兩機關、各二千餘金、

盧永祥發起江蘇善後委員會

蘇皖宣撫使盧永祥、現發起召集江蘇善後委員會、議辦蘇省一切善後事項、定四月十日爲召集期、所發表之宣言如下、永祥才識庸愚、與吾蘇父老相周旋、忽忽兩月餘矣、荷吾父老督責丁寧、其於報答、自宜如何、迺自涖止斯邦、重勞地方供給之繁、謀猷無所施、德意無所逮、俯仰默默、負疚神明、於是本良心之主張、爲感電之表示、倘蒙中央省察、父老包涵、釋我仔肩、輕我罪咎、豈不甚善、乃瞬將匝月、但聞責言之交至、欲遂初服而未能、是永祥進既有負寸衷、退亦難逃淸議、旁皇歧路、艱饋難安、夫地方之事宜、與地方共之、非永祥一人之事也、無已、則爲最短時間之負責、與吾父老一商善後之策、竊以禍之由生、實根於邦家不造、而害之所及、益痛夫人民何辜、邇年以來、上以封持爲能、下以忍默爲事、民氣久鬱、大亂以成、今欲爲根本救濟之設施、首在於上下精神之團結、主善協一、古訓昭垂、舍己從人、良謨足式、當天心悔禍之會、正人謀宜臧之時、爰擬江蘇善後委員會章程、其大旨在集思廣益、情意得以交孚、其要歸在坐言起行、障礙得以胥去、至於各地方有所請願、均可以書面送會、列爲議案、庶收並視兼聽之效、以符推誠相與之心、茲定於四月十日爲集會之期、尚望父老督教之、其有濟焉、地方之幸、非僅永祥之幸也、其無濟焉、是則永祥之無能、地方父老、當求能者以濟之、其必有以諒永祥也、謹布腹心、幸垂察焉、

「江蘇善後委員會章程」第一章、名稱、第一條、本會爲籌辦江蘇善後事項而設、定名曰江蘇善後委員會、第二章、組織、第二條、本會會員、以左列資格人員組織之、(一)宣撫使、(二)省長、(三)各軍領袖、(四)各行政機關領袖、(五)省議會議長、(六)省教育會正副會長、(七)省農會正副會長、(八)上海總商會正副會長、(九)南京總商會正副會長、(十)蘇州總商會正副會長、(十一)崇通海總商會正副會長、(十二)上海銀行公會正副會長、(十三)南京銀行公會正副會長、(十四)特聘舊府州屬各紳士、(每舊府州屬各二人)第三章、籌議事項、第三條、本會籌議事項如下、(甲)關於綏靖地方事項、(乙)關於撫卹人民事項、(丙)關於恢復及振興教育農工商業及一切公益事項、(丁)關於籌畫民食事項、(戊)關於整理財政事項、(己)關於其他善後請願事項、第四章、本會制度、第四條、本會以宣撫使爲正會長、省長爲副會長、其餘委員、均爲會員、第五條、本會就組織人員之總數過半數以上之出席、始得開會、第六條、本會開會時、以正會長爲主席、正會長未克到會時、以副會長爲主席、正副會長同時未克到會時、由出席人公推年長者爲主席、第七條、凡會員有事、不得出席時、得具委託書、委託代表出席、第八條、就第三條所列事項、或最高機關交議·或會員提議·或人民請願、均由出席人員於開會時討論之、得出席人員過半數以上之同意、即行表決、可否相同時、取決於會長、第九條、凡重大議案、應付審查者、得由委員公共就委員中、推出審查員若干人審查之、審查完竣、於下屆開會時、報告大會、再行表決、第十條、本會議決事項、即由會長以本會名義、函知最高機關執行、但認爲有窒礙時、得交本會復議之、第十一條、本會會員、純係義務職、其由遠道來省者、得酌給川旅費、由會長定之、第十二條、本會會議期間、以兩個月爲限、每星期開會兩次、但經會員半數以上同意得延長之、第五章、事務員、第十三條、本會得設秘書處、由會長選任秘書長一人、秘書及繕校員若干人、辦理本會一切事務、第十四條、秘書長或秘書、得承正副會長之命、報告議案事情、但無表決權、第六章、附則、第十五條、本章程自公布之日施行、如認爲應修改時、得隨時修改之、

南京快信

▲江蘇地方自治協進會、宥午假秀山公園宴盧韓及蘇省善後會代表章太炎等、暨本城各官紳、會長龐振乾、申述自治關係重要、及本會責任、希望各方贊助進行、

▲韓委袁希濂署丹陽縣知事、

▲南京市政籌備處、加入省議員劉昌威龐振乾等爲委員、協同籌備、

❀地方通信❀

松江

▲特別區區促進行 松江旅京同鄉致陸規亮君函略云、松滬特別市區、擬將松江劃入、以冀保障和平、執事在寧發起請願、日前奉讀寧稿、深佩藎籌、同人等同此心理、一致贊成、經於本月八日、邀集全縣同鄉、商議辦法、業已由在京同人名義、遞呈執政、(呈詞已誌二十四日本報)本鄉耿伯老、曾函寄節略、並推代表面達孫督辦矣、同人等以此問題、於本鄉有切膚關係、既已提出請願、務祈貫澈主張、擬請台端就近與本鄉各法團暨各方面同志接洽、表示堅決態度、不妨急激進行、函牘濡遲、並冀多發急電、一方面於省當局實力最高機關、陳說利害、蓋松江所處地位在蘇省、已爲鞭長莫及之甌脫、在浙江則爲駐兵扼守之屏藩、或至逼近離城、竟爾歸附於浙、則蘇省行政區域從此破裂、和平希望、永不可期、在地方誠倍遭痛苦、在當局亦未免難堪、此不可不注意也、執事熱忱桑梓、尚祈多方鼓吹、造福地方、同人等棉力所及、無不協力以謀云云、

▲開棺相驗並非謀害 楓涇鄉一保三圖石河裏、祖龍庵住持僧龍根、被人謀斃、經屍之俗姊周巧寶俗兄周杏生、控經縣公署委員前往開棺以便相驗等情、已誌本報「二十四日徐一白帮佐、張省吾書記官、率陶檢驗吏、前往該棺厝地設案、傳原訴人至案訊供、據稱該僧於二十五日、(即古曆正月二十二日)出外不歸、直至二十七日、(即古曆二月初五日)由網船網獲屍身、又被圖董徐幼泉擅殮滅跡、叩求伸雪、問官一再盤詰、堅執如前、令即開棺、如法相驗得該屍兩手指甲有泥、手足掌均現白色、按洗冤錄、委係落河身死、塡明屍格備案、而屍屬堅請伸雪、不肯領屍、乃命地保金秉清暫行收殮、聽原告上訴復驗、

▲核銷軍事供應之文牘 松江兩經戰事、地方供應款項、合縣市鄉統計、不下三十萬元、除第一次江浙戰爭時、溫前縣提用各款不計外、茲將吳前任呈報經手支用地方公款原文、及齊省長准予核銷之指令錄左、㊀吳鎮南呈文、「爲代理松江任內、支用丁漕各種附稅、暨各機關各市鄉借款、共銀十萬八千八百元四角五分四釐、應由收入丁漕項下撥還地方、懇即令行松江縣公署遵照辦理事、竊鎮南於代理松江期間、所有收支各款、業經呈報在案、惟軍興之後、補苴急切、用費浩繁、因將所收地方附稅、及提借各款、相繼用罄、但事出權宜、擬就本年收入丁漕項下分別劃還、不意倉卒交卸、未及履行、茲鎮南任內交代、業已會算、則所收地丁附稅洋一萬三千九百二元、漕米附稅洋三千四十元、契稅留縣一分洋二百九十九元九角五分四釐、契紙帶收教育費洋五十八元五角、各市鄉借洋一萬元、縣公款借洋七萬元、舊松屬慈善聯合會借洋六千元、商會借洋五百元、市公所等墊發借洋一萬五千元、計上九項、共銀十萬八千八百四角五分四釐、除已造冊移交繼任外、呈請令飭松江縣署、於丁漕項下分別撥還、以昭信用、再去年十月各軍駐松時、市公所商會等、曾將供應軍費銀二萬一千餘元、呈報縣署、正在核辦時、適鎮南去任、未及轉呈、伏乞准飭縣署併予補發、謹呈省長韓、」又第二呈、「爲懇請核銷事、竊鎮南前將供應駐松各軍墊款一萬九千六百三十六元六角四分、及縣隊服裝薪餉、並修理縣署三項、共銀二千八十一元九角六分、先後呈報、祇蒙核准供應軍費一萬四千元、並准由收入捐款內作抵一千六百元、是尚有五千餘元未蒙核銷、惟上項墊支各款、業經聲叙理由、並於收入款內墊歸開支、呈報在案、伏查移交冊內、尚透支銀二千六百三十八元零、以作抵未蒙核銷之款、只短少三千餘元、復懇鑒核准予銷案、謹呈省長韓、」省長指令、「查該前知事交代、前由該縣公團代表在省會算清楚、具呈意見書等、催令行財政廳滬海道尹分飭該前現任知事遵照辦理、此令、」

蘇州

▲張宗昌過蘇紀 第一軍長張宗昌、於二十五日下午四點三十分乘專車抵蘇站、本地金鎮守使二十八旅程旅長三十一旅王旅長警察陳廳長吳縣王知事等、及商會代表季小松龐天笙程幹卿、市董經紹等均預先在車站迎候、並在鐵路飯店、即按段派兵站崗、禁止行人及車馬往來、至鐵路飯店爲張佈置行轅、下午一時自車站張車抵站後、各官長即相繼上車謁見、嗣由商會代表晉謁、寒暄後張即詢各代表、謂軍隊在此、有無不法行爲、各代表均謂王程二旅長、均能愛護商民、除暴安良、絕無不法行爲、張微笑云、恐怕未必、旋各代表擬即邀張下車赴鐵路飯店之宴、當因偕張同車之盧小嘉急須赴滬、張乃謂由滬來蘇時、當再與諸君小叙、各官長及各代表、遂與辭下車、而俾駐蘇站由華籍俄兵駕駛之(長城)(長江)兩鐵甲砲車、即附掛於軍長花車上、護同隨送、車即開滬、

▲馬路商民求免房資捐費四月 蘇州馬路商民、於昨日假馬路公社開會、到者極衆、工巡捐局代表及在馬路置有房屋者、亦均被邀到場、各商民當以去秋江浙戰起後、至今年舊曆正月止、馬路市面、蕭條異常、且有多日在閉門狀態中、所受損失極鉅、實無力再繳房資房捐及工巡局捐、現在市面、將有恢復之望、各商店均欲從事照常營業、特先要求免繳積欠之房資及一切捐費四個月、磋商後、工巡局代表當即應允、房主方面、則意見不一、故對房資問題、並無解決、現由市民公社訂於舊曆本月十四日、邀集各房主在久華樓討論解決辦法、

無錫

▲駐軍即日撤退 宣撫第一軍軍長張宗昌、於昨日(二十五日)午後一點五十四分抵錫、畢旅長楊公會長林知事宋警察所長王區長馬稅務所長第一軍諮議馮雲初市總董錢孫卿市議長陳湛如兵災善後局督辦蔣哲卿等、均在車站歡迎、車停後、均上車謁見張軍長、一一延見、溫諭慰勞、並詢林知事無錫蠶汛時期、林答約在清明節左右、張軍長即謂無錫蠶汛、關係農民生計、當在此二日後、將駐錫軍隊、完全撤退等語、林知事等即邀張軍長下車、在錫稍駐、初擬應允、嗣因盧筱嘉急於赴滬、綱張軍長不必在錫延擱、張軍長略爲躊躇、嗣即決定不再下車、畢旅長等即相率告退、至二點零七分、車即開駛、軍警及各官長、均歡送如儀、又當張軍長車抵錫時、車站一帶至大洋橋爲止、斷絕交通、邑中官紳、且在新世界爲張軍長設行轅、以備在錫稍駐、待專車過後、交通始恢復、但已斷絕一小時之久矣、

▲車站重建貨棧房 無錫自陸路運輸回復後、進口各貨、因車站貨棧房、於二月一日晚間、焚燬貨物、無處堆存、商客頗感困難、茲悉上海車務處、已派工程師來錫、相度地址、決定仍在原處、建造鐵皮貨棧房一所、較前更爲寬大、業已動工建築矣、

▲商埠臨域着手開河 無錫火車站北面廣勤路黃泥頭地方之河道、自入春以來、因天時亢旱、河水乾涸、往來船隻、不能通行、與農田灌漑及居民飲料、大有妨礙、該處公民湯禎祥陳朝慶等、有鑒於此、特發起開浚、所有工作、均由附近各村巷人民擔任、概盡義務、惟深恐有無知之徒、故意阻擾情事、特函請商埠警察署出示保護、業已由宋署長批准、出示保護矣、

常州

▲歡迎張盧紀事 張軍長宗昌、偕同盧少帥小嘉、二十四日晚七時蒞常、寓宿車上、小北門外兵士防衛甚嚴、行人無徽章者、不准在馬路出入、二十五日上午九時、張軍長乘馬至車站北盧蕩田內檢閱俄兵操演、十時同車、其時商團隊伍已至車站、歡迎張軍長盧少帥至五中學校、開歡迎大會、張盧下車、乘四人轎啓行、前后均有衛隊、手執機關槍、商團隨后、十時半抵五中、各歡迎代表在大廳迎迓、引入休息室茗談、休息十餘分鐘、各歡迎代表先入席、次各軍官如參謀長李伯仁·參謀王墨莊·俄軍司令聶也夫·副官長李子青·軍法處長袁育生·交通處長葉公綽·軍械處長李殿元·偵探處長李同貴·高等軍事顧問劉桐軒等百餘人入席、後請張軍長盧少帥入席、軍樂齊奏、入座後、姚知事代表讀歡迎詞、讀畢、西崽斟酒、少停、盧少帥起立致詞、略謂小嘉年少學淺、承諸君不棄、感激萬分、此次行軍舉動、出於不得已、今幸收束軍隊、秩序可望恢復、希望各地方以後對於教育實業、努力進行、以培國家基礎、前途幸福、未可限量云云、衆大鼓掌、再斟酒、張軍長起立致辭、略謂宗昌到此、承蒙歡迎、愧惡之至、此次用兵舉動、事非得已、人民損失、不可勝計、今承張雨帥盧宣撫之德意、南來收束軍隊、如各軍隊在駐防地有紀律廢弛之處、諸君不妨直告、藉資整頓、今日承諸君美意、開會歡迎、愧不敢當、謝謝云云、說畢、衆大鼓掌、席將闌、張盧起立、由招待員引導至大操場攝影、時報界代表面請先攝一影、藉留紀念、張盧欣然允諾、乃攝單獨半身影片兩張、次全體合攝一影、攝畢、張盧興辭而出、姚知事及各代表暨商團送至車站、上車後已下午一時、即行開車、車出月台、各代表始分散、並聞本擬直達上海、嗣以三時許抵蘇州、經地方人士歡迎、並須檢閱軍隊、遂暫駐一宵、准二十六日上午抵滬、

南通

▲商會會長就職 通總商會、本屆當選之新會長張退庵、前已函會請辭、嗣經會董、推派代表勸駕、已得同意、定期到會就職、副會長係高楚秋蟬聯、商界咸慶得人、

▲孫公追悼會紀詳 南通各界爲孫中山於二十五日就體育場開追悼會、已誌昨報、會場前樹素綢牌坊、靈幕上掛國民黨旗、由籌備處佈置、秩序甚佳、上午九時開會、鳴砲二十一響、禮節隆崇、各校學生暨各界人士與會者約計五千餘人、學生會散發中山遺言、追悼詞、及肖像遺囑等物、各機關所送輓詠花圈甚多、張嗇老聯云、使第一任終、采擇芻蕘、公可至今存、超然立萬物之表、更數十年後、綢繆桑土、國猶有與立、毋忘革三就而

頭痛立愈 身熱夏爲 感冒藥片

此藥主治感冒風寒身熱頭痛或用心過度常患頭痛以及風濕骨痛發寒發熱等症服後能於三點鐘內立見效驗爲居家旅行常備之良藥每大瓶大洋一元小瓶六角詳細服法另有說明書外埠函購郵票十足收用◉總發行上海南京路盆湯弄口大生製藥公司◉分發行杭州清河坊巷後市街口大生製藥公司

工部局布告

照得下列修改之書寓執照章程准於四月一號起實行 十九 依照西人計算未滿十五歲之女子不得入書寓室祇准領照女子酬應 特此佈告 西歷一九二五年三月二十六號 總辦魯和

工部局布告

准於西歷四月二號上午十時在新閘巡捕房拍賣充公及無人認領之各物件如欲拍者屆時赴該捕房面拍可也此佈 西歷一九二五年三月二十七號 總辦魯和

江海關監督朱 稅務司賴 布告

本年三月十二日奉 稅務處第二七二一號令開外交部函據駐坎拿大總領事電稱坎拿大現防獸疫禁用乾草禾稈裝篋等類如用此類裝箱在港須請(Dr. Mc. Kenzie)在滬請(Dr. Kellogg)出憑照方准輸入等因奉此合行佈告本埠商人一體周知此布 中華民國十四年三月二十一日

新少年影片公司啓事

按據本公司二月二十一日股東大會議決於二月二十五日訂立合同將本公司一切財產轉讓與金君樞經辦所訂對外契約亦由金君樞辦理自本年三月一日以前債權債務均由本公司自行清理外自該日起以後一切債權債務均由金君負責

上海四馬路 中西大藥房 二月廿二日起 春季大廉價

阿呀、好快的日子呀！什麼他們二十一天的廉價期、已經過去一半了、還不剩早去買、更待何時呢？

對……對……快去！

胃鑰 洋礦精 痰敵 九種新藥照碼八折

清血片 白濁新藥 杏仁精 著名出品照碼八折

百齡機照碼八折

雪白霜 購一瓶送一瓶 購一打送一打 多則類推

中西大藥房謹啓(始創於光緒十三年)

調經活血 婦女良藥 千金湯

本公司千金湯純用本國藥材所製功能調和氣血止淋止帶凡婦女氣閉血滯月水不調經期腹痛胸膈飽脹懷姙吞酸嘔吐產後惡露不行等症用開水冲服此藥立見靈效每大盒大洋一元六角中盒八角小盒四角外埠函購外加寄費二角郵票可以代洋◉總發行上海南京路盆湯衖口大生製藥公司◉分發行杭州清河坊巷後市街口大生製藥公司

負責根治 花柳病 白濁 梅毒 橫痃 痔瘡 腎虧 當時止痛 一瓶斷根

上海 同仁醫藥所

老牌靈藥 肝胃氣痛丸

上海東方滙理銀行廣告

本銀行基金四千八百萬佛郎貯金四千九百萬佛郎總行在法京巴黎專做各埠滙兌存項押款如蒙賜顧請至本行面議可也

全幅大被單

●●●●●長闊一百十二英寸　●●●●●全幅無拚縫
大小尺寸齊備　備有價單　●●●●●艷素采條繁多　函索即寄

上海南京路石路西三友實業社門市部

特乙3124　廣告19

髮　生髮膠用中國藥化學製無論產後病後脫髮包可重生每洋兩瓶每打五元

癬　癬疥水專治各種癬瘡二天包愈永不復發每瓶六角內服解毒丸每包五角(疥瘡散)專治各種癬疥瘡每三角上海徐家匯弄人壽醫藥室　215

自殺

吸鴉片者!便是自殺　趕快戒煙!尚能挽救

威利糖絲、戒煙最靈

此時不戒還待何日　來日方長悔之晚矣

●●●●請看!「威利糖絲」戒煙之奇效●●●●

連服三天○不想吸煙○連服一月○身子肥胖○烟癮完全斷絕○烟癮既斷○一嗅煙味即噁心欲吐○所以戒絕之後○永不再吸○煙癮既斷○威利糖絲立即停服○萬妥萬當○無繼續成癮之慮

三大保證

一 穩妥鐵證
威利糖絲○吸煙人服之○限期斷癮○不吸煙者服之○補血生精○因原料用(補血藥)等○滋養料極富○性質和平○人人可服○所以非市上流行之中國戒煙品○名曰戒煙○仍含有煙質○無煙癮者則不能嘗試○兩相比較○可知威利糖絲○和平穩安○爲最王道之戒煙品也

二 化驗註册
威利糖絲○係美國威利博士發明○在美政府註册○進口時○由中國海關化驗○證明性質王道○給有派司

三 宿病全愈
因病成癮者○服糖絲一月之後○煙病全去○病皆由血汁而起○糖絲以補血爲主○所以宿病自愈矣

價目　(大盒)二元　(小盒)五角　外埠函購　寄費加一　郵票九折

上海廣東路第四號近外灘
福美貿易公司經理

特戊1455

學、學生會聯云、鄭傳霖述、遺產無中人一歲之餘、論德已居君子列、海國奔馳、大業樹我黨未生之日、披胆共作古賢看、開會時公推盧知事爲主席、報告開會宗旨、次張退菴演說、又次張菊庵講演、講畢致祭、軍政警界由張仁奎、盧鴻鈞、唐慎培代表、紳商學等界由張曾等代表、祭文由余溥、王錫先後朗讀、全體攝影而散、開會後由籌備處主任于敬之高楚秋等整理輓誄等件、寄遞北京治喪處、並電告開會情形、是日城南馬路、車馬絡繹游人甚形擁擠、

鎮江

▲捲烟特稅將起交涉　鎮埠某某兩公司、售烟員章樹生、王松年、昨日(二十五)因售賣捲烟、未曾粘貼印花、被捲烟特稅事務所查獲、隨時送至警察第二署、請予照章處罰、事爲該兩公司知悉、不允承認、并電請南京英領事、嚴重交涉、警署因此事將引起交涉、已將章王二售烟員、一併移送至縣署核辦矣、

▲義賑會實行以工代賑　華洋義賑會、前會派員來鎮、調查徒邑各鄉人民戰後損失、茲聞該會擬擇各鄉受災人民之最貧苦者、略爲賑濟、以資補助、又鑒於各鄉之水利、關係重要、擬實行開塘、以工代賑、將各鄉原有之塘、雇本鄉人挑深、給以工資、其缺少之處、亦命人開築、不日即將實行、現各鄉人民、得此消息、無不喜形於色、

▲平昌市刼案誌聞　丹徒縣平昌市蔣村故紳解兆鼎家、前因出售積穀、得價洋八十六元、銅元二十千文、詎被匪徒偵悉、竟於前夜三更時分、糾集黨衆三四十人、爬墻入內、即將女事主解張氏手足細縛、用火燃燒肩窩、並砍傷頭部、逼索銀錢、一面分投各房搜取衣服飾物、飽掠而去、現解家已報由該市保衛團總陳月如、呈請官廳勘驗緝辦矣、

宜興

▲災民請願撤軍電　宜撫第一軍軍長張效帥崇鑒、敬肅者、溯自去年江浙搆釁、齊軍麕集於宜興、焚殺淫擄、無所不爲、人民顛沛流離、厥狀至慘、而尤以蘭右湖後張渚一帶爲最甚、雖有二十年之休養、恐不足以補救於什一也、茲者吾帥本和平愛民之旨、惠然涖蘇、民皆額手相慶、以爲從此倒懸可解、水火可拯矣、然昨閱滬報、當此各處盛倡撤兵之際、而吾宜興尚須酌留軍隊、是恐非吾帥之本意也、竊以爲宜興有必須撤兵之理由三、宜興現距齊氏搆亂之期、僅閱數月、人民原氣未復、百業凋敝如故、自顧且不暇、何能供給軍需、此其一、宜興與浙江交界處、已無浙軍蹤跡、事實俱在、盡人皆知、是宜興無駐兵之必要、此其二、宜興出產、除陶器而外、向以農蠶業著稱、貴軍自涖宜以來、紀律嚴明、固爲人民所愛戴、然大部份兵士、皆住民房、値茲耕田飼蠶之際、人民皆懾於軍威、不敢歸家、致田不能耕、蠶不能飼、長此以往、何以爲生、是與吾帥愛民之旨不相符合、此其三、有此三因、用特不揣冒昧、竭誠呼籲、懇吾帥將駐宜軍隊、妥籌安置方法、務使儘量撤退、以蘇民困、則再生之德、感激無既矣、吾帥仁慈、當能俯允所請也、揮淚陳詞、不勝迫切待命之至、肅此奉懇、敬請勛安、宜興災民請願團陳挺生崔蔚芬錢兆和楊嘉猷周蔚成宋莘耕萬樹青吳濟民崔品芝黃金茂羅宗善等謹呈、宜興災民請願團謹上、

▲方旅開拔赴徐　駐守蜀山湯渡鼎山等鄉之方永昌旅、本月二十二日下午八時許、奉張效坤軍長急電、令於四十八小時內開赴徐州、方旅得電、全隊隨即開拔、於二十二日晚十二時陸行過宜、軍需代辦處得此消息、預購燈籠數百盞、燭四十餘斤、駐宜兵站則備大餅數擔、分給各軍、計自十二時起、至翌晨四時止、全隊方離宜城、陸續北行、未嘗稍憩、至蔡平本師部、聞亦將於日內開拔、今日縣署所已分頭派警扣封船隻云、

▲縣署之清鄉會議　宜邑潘知事奉令舉辦清鄉、即於本月二十三日、召集士紳儲南強等、在署開會、討論進行事宜、結果、清鄉分處、即設縣署、除處長由知事兼任外、分設調查・軍事・收繳・文牘・四股、並另聘委員十二人、分往各區辦理清鄉事務、區域尚未劃定、大概注重在東南鄉云、

嘉興

▲私販劣角案續聞　嘉興北麗橋康泰錢莊主朱菊卿、因私販劣角、經官廳將朱拘獲、並搜獲簿據函件等、證據確鑿、現朱尚拘押警所、其辦法將責成收兌該項劣角、以昭公允、二十五日又在該莊搜出三萬二千餘角、刻存在警所、至市上自該項劣角拒用後、商號及人民之留有劣角者尚多、急盼官廳及各商聯會之速訂辦法、將該角收回、俾免有妨金融、

▲謀財案將提起公訴　嘉興城中椿樹弄蔣萊仙家執事員吳增祥、私向義康莊取洋一百元、局賭輸負、遂將送洋之學徒胡福祥用繩勒斃、經人聞聲將福祥釋紲、送往德心醫院醫治、可無性命之憂、惟吳增祥已逃逸、茲悉此案檢察官已往院查實、將提起公訴、所有局賭犯、已派法警查拘、以便訊究、

嘉善

▲城內發生竊案　亭橋境鼎泰昌綢布號、於昨(二十四)夜被竊賊從後河撬門而進、竊去白夏布五筒、斜紋布四十疋、白小布五百餘疋、約値一千餘元之譜、翌晨覺察、賊已遠逸、當經事主報請縣署警所追緝、由金所長履勘後、通令水陸兩警、限日追賊緝辦、

▲走夜黨游街　近來有一輩無賴少年、成羣結黨、調戲索詐、無惡不爲、深夜尚喧擾街市、人因稱之爲走夜黨、現經牛知事訪悉、飭令拘案、即將拘獲顧正林鄔阿大陸錫爵等三名、訊供不諱、除拘押以儆外、並於今日游街示衆、一時觀者如堵、

湖州

▲孫公追悼大會紀　吳興孫公追悼會、在一星期前、經章紳文白等、首先發起、越日、各界聞風響應、紛紛加入、業於二十三日舉行、地址在大關帝廟、會場門首、滿綴素彩、祭文輓聯、多至百餘幅、靈前懸有孫公遺墨一幅、上書「天下爲公」四字、旁懸輓聯、詞爲「一片共和心血、千秋民族精神」、此乃盛南翁知事撰輓、場中散佈遺囑、上午十時、舉行公祭、全體俱臂纏黑布、胸佩紙花、其儀式先鳴砲二十一響、次乃下旗、奏哀樂、然後次第致祭、歷二小時之久、始畢、乃由女師學生代表黃毓新向衆演說、陳述孫氏功績、兼以勉勵同人、言時非常悲慘、聞者頗爲感動、是日各界大半休假一天、學界則完全停課、中外人士、往祭者不下二千餘人、會場幾至不能容納、誠盛舉也、

▲蘇松太同鄉會成立　蘇省蘇松太三屬旅湖人士沈鏡鳴等、鑒於同鄉旅湖者日多、而無團體之結合、故倡議籌設同鄉會、藉資互助、其事發動於去年、旋即着手籌備、近來入會者甚衆、且佈置已告就緒、故於二十二日在絲織公會開成立大會、由籌備主任沈鏡鳴報告經過情形、並選出正副議員沈鏡鳴湯順甫衛少楠郁伯芬等、遂散會、

寧波

▲茶房與挑夫大衝突　甬埠運送公所、奉警廳核准、定陰曆三月初一日開辦一節、業誌本報、昨(初一日)爲公所開辦之日、早晨公所挑夫五百餘人、身穿號衣、在甬紹北京兩碼頭齊集、預備挑運、不料新甯紹輪將近埠時、該輪茶房站立艙口、聲言不准穿號衣者上輪、因此穿號衣挑夫、不敢下船、於是一般未入公所之挑夫、擁上該輪、而被阻上輪之號衣挑夫、亦在碼頭上聲言、將所挑行李阻截、始則雙方口角、繼則演武、人衆聲雜、一時大起喧嘩、交通爲之斷絕、事後調查、雙方受傷者各六七人、惟以號衣挑夫之頭目盧月生、受傷最重、嗣由該管一分署將肇事人及受傷人、一併拘解法院核辦、聞肇事原因、緣各茶房均有熟識挑夫、平日介紹生意、船上有打掃事務、則由挑夫效勞、此次公所成立、無號衣者將被取締、故遂糾集多人、拒絕號衣挑夫、以致肇事、又運送公所主任唐沛然、以此次肇事、實係茶房誤會所致、且還失號衣銅牌、一時無從檢明、將來不肖之徒、冒挑行李、關係重大、茲爲審慎起見、自今日(二十五)起、暫定運送十日、一面再行分頭向各輪船買辦接洽、俟接洽後、再行開辦、

▲梅墟罷市案已告結束　鄞縣梅墟警察所、爲警捐問題、拘捕街董、激成商民罷市一節、詳誌昨報、茲悉此案、自經該所呂署員來甬面稟杜廳長後、昨由士紳胡叔田出面調停、業已和平解決、並由警廳楊督察員會同呂警佐、於昨日乘輪下鄉、在該處關若寺開會、由楊督察員柬邀王邱二董、以及就地士紳到會、當衆由楊督察員代爲道歉了案、

杭州

▲孫督壽辰之熱鬧　浙江孫督辦夏正三月三日壽辰、在督辦公署一進、鋪設禮壇、於上午八時起、開始賀壽、(一)本署全體職員、劉參謀長經孫、張副官長佩西領班、(二)本署衛隊團遠兵營、王副官文甫領班、(三)外省代表及來賓、楊參議建章領班、(四)近畿第二師軍官佐、郭營長秀文領班、(五)浙江第一師軍官佐、胡副官漱慶領班、(六)浙江第二師軍官佐、蔣副官一鳴領班、(七)各混成旅軍官佐、朱參長光遠領班、(八)軍事各局所軍官佐、蔣副官舜卿領班、(九)警備隊警務處警察廳各官、阮副官葆青領班、(十)本省各行政司法官、張副官銳如領班、至紳商吳士鑑等暨團體將玉麟等不下百數十人、多由孫氏延見、一一行禮、招待周至、蘇浙撤兵代表沈田莘等九人、亦恭送繡花壽字、到署共祝、即在宴會廳歡讌、夏省長各師長各廳處長、均列席、并有戲裝高蹺、滑稽魔術、晚間電光影戲、以資娛樂、是日新到賀壽者、爲奉軍軍長張宗昌代表黃好古、滬杭甬路局長沈成栻、四川督理楊森代表劉綽、齊燮元代表蔣壽亭、許世英代表陳卿雲、江蘇省議員張葆培、松江縣議長張芝、商會長張思永等衆議員王湘等十餘人、車水馬龍、殊極一時之盛、

❋教育消息❋

公電

●上海法大九中同學會電　申報館轉各報館全省教育界暨南京省長教育廳長鈞鑒、此次蘇省九中風潮、不知者均謂學生好動、其實教務主任嚴立揚辦事操切、利用校長開除學生有以致之、近聞學生代表有被各縣知事隨地逮捕之說、平心而論、似失公允、竊意學生固應稍受懲戒、校長及教務主任誠不服衆、亦須自動辭職、是否有當、伏乞輿論主持、上海法大九中同學會宥、

要聞

●廣東第九次全省運動大會紀(三)(思忍)

▲第三日星期休息　▲協進會開會情形　▲南華與廣大球戰

廣州特約快信、今日(二十日號)本爲運動大會之第三日、因係星期、故行休息、一切運動、停止舉行、是日天氣晴和、汕頭・梧州・香港・及外縣各處之運動員、參觀市內名勝、另一隊赴黃花岡、參謁七十二烈士墓、正午十二時許、廣東全省體育協進會會議、在廣東大學舉行、省內各體育機關及各級學校、均派代表赴會、會議二時餘、組織章程、俱已就緒、運動大會並印派「發起組織協進會宣言」、原文如下、廣東年來各學校團體對於體育事業、已大加注意、其勇敢之氣概、進取之精神、恒於一般青年中見之、此種好現象、吾儕應當以無限熱誠爲之幫助、爲之鼓舞、使一般青年、得以共同趨赴遠大之目的、即將由是以達到「養成健全人格、發揚共和精神」之地位也、廣東歷次所開運動大會、爲幫助與鼓舞體育事業之一法、亦爲吾儕對於體育上應有之責任、但此種組織爲暫時的、爲部分的、(名雖爲全省運動會、事實上參加運動者、偏重於廣州市及其附近各地)迨閉會而後、職員星散、會務亦即結束、來年開會、須再行召集各學校團體商議、手續繁紛、臨時組織亦難完備、本次運動大會職員李林生・溫仲良・有見於此、特提議組織廣東全省體育協進會、其理由約如次、(一)對於省內各地體育事業、宜有相當之聯絡、(二)對於省內體育事業、宜爲普及的運動、(三)議定體育上進行之計劃、(四)此項體育計劃議定後、並須指導與催促其進行、凡上所述理由、「不過粗舉大端、欲其見諸實事、須得設立一種含有永久的繼續的性質之機關、業經於本次運動大會職員會議時、表決函請各學校團體集議、共策進行、現者、上海已有中華全國體育協進會、近如香港亦有香港華人體育協進會、均爲長設的辦事機關、吾粵竟寂、已落人後、倍道疾馳、是所望於諸君、」廣東第九次全省運動大會謹啟、二十一日下午五時半、香港南華球隊與廣東大學比賽足球、南華足球、固曾稱雄於國內、觀者咸極注意、加以二十日下午南華與南大比賽結果不分勝負、而廣大又曾屢次戰勝南大、於是咸料此場惡戰、必極可觀、故雖暮色蒼然、亦屹立不去、雙方球員均精神煥發、比及開始、南華球門、球跡罕至、球員皆馳赴廣大球門附近、顯其身手、開戰反是、則觀者多高呼爲廣大球員助、此係人類援助弱者之心理、使之然也、此時適値雨後、泥濘載途、再加踐踏、滑澾益甚、球員跌者、不計其數、滿身泥水、十色五光、然進取心則並不因是而少殺、至七時許、天已入黑、乃宣告停止、結果爲南華勝、(三月二十一日午後四時)

●華北運動會籌備之進行

濟南通信、本屆華北運動會會場、現已勘妥、地點在南圩門外殘廢院後、但以前原擬購地六十畝、以爲款項所困、僅購四十畝、每畝價値百二十元、本月(二十四)該會籌備處事務部主任楊啟勝、已赴該處用石灰將地圈出、惟內有墳五十一座、尚未遷移、省署已令歷城縣從速催地戶遷墳、以便着手包工建築會場、與會運動員乘車減價問題、籌備處前曾電交部交涉、昨該部已電覆該會應允、但須由籌備處、將會員名單寄去、以便照發乘車憑單、而籌備處以如此辦法、必致貽誤、擬電交部、仍照以前開會辦法、由交部發給籌備處空名車票若干、再由籌備處蓋章、憑報名單發交該地會員、楊啟勝李文昌一二日內赴京、接洽一切事宜、

●山西初小教科書續用語體

教育部通令初級小學、應一律用國語教科書、茲聞教育部、近接山西教育廳來電、稱晉省初小教科書、原文略謂、查山西國民學校國文教科書、向用本省編印之通俗課本、內容純係語體、前經呈奉鈞部核准在案、現在學制革新、初級小學之國語科、自應繼續採用語體課本、且社會上頗感初級小學用語體課本之便利、決不至有中阻之虞云云、

●昆明小學教材將自行編纂

雲南昆明市小學教材、槪用書館所編之科書、其中所編教材、多與本省本市情形不合、且分量不均、日前教育課長、特別提出商議、擬自行編纂、俾兒童得直接感確之智識云、

●粵省學校因中山逝世停止植樹(紅)

廣東地近熱帶、每年植樹、均提前舉行、本年原定三月二十一日爲各學校植樹之期、地址及樹苗、多已預備妥善、而孫中山氏適於此時逝世、省署特通令全省、停止舉行植樹、原電如下、「國立廣東大學鄒校長鑒、教育廳廣州市政廳各縣縣長鑒、查本年植樹日在哀悼期內、而限於氣候、未便展期、應即暫停舉行、省外各學校、或有奉電稍遲、經已如期植樹者、仍准依限具報、省長胡銑印、」(三月十八日)

●蘇省廳處置九中風潮續誌

▲令淮安知事將爲首滋事學生強制出校

江蘇省立第九中學校發生風潮、經省署令飭教育廳、派委理科指導員吳家煦前往該校徹查、並協同張校長、即日維持上課情形、業誌本報、茲悉吳委勘抵該校後、即勸令開除生出校、聽候秉公查復、並協同張校長勸導在校學生、照常上課、免荒學業、詎開除生、堅不允從、仍盤踞校內、橫蠻抗拒、無法維持、已電呈省廳核示、學生方面、亦電請設法恢復原狀、則由韓省長電飭淮揚道尹、略云、該校開除生、橫蠻抗拒、妨礙教育、殊屬非是、仰即飭令淮安縣知事、迅將爲首滋事之學生姚啟熒王慎忠等、強制出校、維持上課、毋任延宕、蔣廳長亦已電令淮安縣知事、遵照省令、迅速辦理爲要、

雜訊

▲南京

●蘇一中本學期週會之近況　南京江蘇一中、於本月十日開學、實以受戰事影響、較他年爲遲、但開校迄今、已逾兩週、校中向有週會之舉、本學期第一次週會、遂由大多數提議、改爲師生歡聚大會、藉以答慰師生倉卒分散、絕不料今日仍能相聚一堂也、第二次週會、除習練整力中華歌外、並敦請安徽公學教務主任楊中明演講、題爲「青年愛國之先決的問題」、

●正誼中學商科近聞　南京正誼中學、辦理多年、去年聯合銀行界、倡辦高中商科專研究、關於銀行之一切學識、設立實踐室、以備諸生實地練習、至所聘教師、率富於商學經驗及中交兩行重要職員、而交行湯愛無行長、對於該校、又爲熱心、籌備代募基金、以圖擴充、聞將來實習時、已預定自任教授、主要學科、并隨時指導、

▲嘉善

●區教育會改選會　楓涇區教育會、於前晨(二十二日)上午九時、在會所舉行春季大會、出席者會長蔡西志等十九人、開會順序、(一)修改章程、改會長任期半年爲一年、職員中增加審查員四人、(二)改選職員、汪幼臣當選爲正會長、沈昇藩連任爲副會長、沈遠華、李青雲、王一飛、王庚辛、蔡西志、胡眉年、李賓寅、陳采臣八人、當選爲評議員、(三)討論會務、決議加入嘉善縣國民會議促成會籌備會、決議答復浙江教育廳教育行政會議之徵求意見、散會時已鐘鳴十二下矣、

▲泰縣

●明德中學籃球隊戰勝之歡迎會　泰縣明德中學、此次赴鎮比賽籃球、得佔優勝情形、已迭誌本報專電通訊各欄、茲悉昨(二十三)日下午九時、該校球員陳陽春・陳子賢・吉學鏞・曹仁傑・王之驥・陸覺・陳國安等、自鎮回泰、當經全校校友一百三十餘人、製有「奪得錦標」「餘勇可估」等旂幟、舉行提燈、迎於輪埠、沿途爆竹歡呼之聲、不絕於耳、觀者途爲之塞、今早復由青年會邀集各界、開會歡祝、頗極一時之盛、(明)

本埠

●體育指導員張元枎向教廳辭職

蘇省體育指導員張元枎、因爭華東運動會費用未着、業向教廳辭職、呈文云、呈爲會費無着、事難進行、懇請辭職、以讓賢能事、竊元枎奉命駐滬籌備遠東運動會江蘇選手以來、已經將經過情形、三次報告鈞廳在案、省教育會以元枎係該會體育研究會執行委員之一、亦將此事完全託付主持、故第三次報告、附呈概算表三份、欲求聽核、並懇請省長指撥的欵及捐廉、以爲補助、元枎明知人微言輕、未必能邀俯允、亦以事關國際信用、及鈞長付託之重、初未敢敷衍門面、尸位食祿、乃昨奉三月二十日復函、內開呈暨公文及函件備悉、查第七屆遠東運動會籌備事宜、前經援照去年成案、委託省教育會組織籌備委員會、並令行執事加入、會同辦理、所有籌經費、業經陳請省長核准撥助銀二百元在案、一俟撥到、即行匯寄、至華東運動會、向由與會各校自行組織、並非由官廳主持辦理、前次請執事列席、不過援照去年成案、以官廳所派代表名義、前往參觀指導、原案具在、可以復按、所請轉呈撥算案、既無先例可援、又値省欵艱窘、碍難照辦、至請捐廉一節、應以華東運動會名義、逕請宣撫使及省長核示辦理、概算表撥還、即希查照等因、查吾國遠東運動會選手、出於全國運動會、全國運動會選手、又從各分區運動會產出、是分區運動會、即爲參加遠東運動會之基礎也、本年中國選手、由華人自行籌備、則各分區運動、尤未可忽視、故江浙今年有華東運動會之設備、前元枎呈准鈞廳、電達浙省派員會同辦理、江蘇體育同人、以爲本省官廳、力予堅鉅之贊助、方額手稱慶、乃奉復函云云、元枎有不得已於言者、敢爲鈞長陳之、往年西人承辦遠東運動會事、江浙尚無華東運動會之舉、去年陸規亮等奉命出席華東運動會籌備會、即是開始籌備、現在正式開會之期已屆、何能仍援籌備會成例、當然開具概算表、呈請鈞廳、轉請省長撥欵補助、以便積極進行、又據省教育會駐辦沈信卿言、亦以爲委員既官廳所派、概算當然呈請撥給、倘以援照去年成例而論、是當爲籌備時期、永無開會之日矣、前陸等出席、在本省體育六團體方面、認爲請省派員出席者、乃代表省立三十三校之意、若是則委員、即有直接辦理會務之責任、而非爲參觀與指導而來也、元枎既負有第七屆遠東運動會江蘇籌備員責任、亦認此華東運動會、確爲籌備遠東運動會之初步、雖無例可援、事勢使然耳、至全國運動會、向例在何省舉行、即何省擔任供應、今年我江蘇不得辭東道主之責、當遠東運動會中國選手在西人承辦期內、江蘇省欵二百元、僅敷一席而餞之費、未嘗能爲該會之補助、從前未有派員駐滬之舉、而辦理手續繁欵方法、鈞廳均以援例爲言、既無的欵可以辦理、元枎致告不敷、方今國家多故、省政艱困、元枎實不能爲無米之炊、爲特懇請鈞長俯允所請、另派賢能來滬駐辦、並懇將體育指導職本職、一併解除、不勝感禱之至、此呈江蘇教育廳長蔣、張元枎謹呈、

●黃翠英辭女校運動團幹事

上海女校聯合運動團總幹事黃翠英女士、日昨向該團提出辭職書云、圖正俟服團覽各分團團長先生公鑒、鄙人承諸先生不棄、推任本團總幹事一職、猥以菲才、安敢負此重任、徒以體育爲救國上策、分屬國民、責無旁貸、故敢冒然從命、現以女青年會會務繁重、無暇兼顧、倘再尸位、必多貽誤、爰特提出辭職、即乞俯加允准、再本年遠東運動會在菲律濱開會、中國婦女界已承該處委員會來函邀請、敬乞諸君子勇爲準備、俾中國婦女得在海外揚威、事關國際體面、諸君子愛國、諒不如我、對於此事想有同情也云云、

●查復私立縣平女校之廳令

私立縣平女學校、近被張騏列欵呈訴教育廳查辦、經令行上海縣知事查復、茲悉已由縣署將遵查該校實在情形、呈復廳核、經令遵、刻奉蔣廳長指令云、張騏呈訴私立縣平女校各節、雖據復稱所指男女混雜、全無證據、惟張騏與朱天梵等、在校中公然互毆、且至涉訟法庭、殊屬有玷校譽、該校內容、究竟如何、應由該知事隨時派員、從嚴視察、以防流弊、及查該校學則、列有文學專科・選科・初級中學、又有完全小學組織、該校究係是何性質、如係初級中學、即不應有選科專科等名目、如係完全小學、更不應與初級中學並設、應一併令飭該校、遵照江蘇省施行新學制標準之規定、迅速更正辦法、以符法令、至入學資格所規定甲乙兩項、有同等程度句、尤屬寬濫、應令一併删去、來件姑存、仰即轉飭遵照、

●中華職業教育社近訊

中華職業教育社、擬乘本屆年會組織參觀團、指定滬寧路綫上、辦有成績之職業教育機關、預約參與年會人員、前往參觀、並便道調查戰後狀況、研究以後切要之設施方針、辦法在計畫中、該社前定調查全國職業教育機關辦法、每年略查一次、隔二年詳查一次、所有十三年度狀況、茲定四月五日起、發出通告略查、其江蘇省爲本社所在地關係更切、擬提前詳查、定五月中發出通告、附設之中華職業學校商科應屆畢業生、均能就事、惟考查服務結果、並參以實業家意見、覺中文書法、尚須注意、近因規定課外習字辦法、令在校商科各生、每日練習一小時、每滿一週、彙交國文教師評閱、以促進步、業餘補習學校學生、最近復見增多、校中注意訓育、特請蔣魔三君爲訓育主任、聞關於學生課外作業、亦正竭力提倡、中華職業學校附設南市第一平民學校、由職業市同學經營、學生極發達、近以附近一帶女子、失學者甚多、(大約都屬附近工廠之女工)特開女生班、分甲乙兩組、教授者均富有經驗之女教師、純盡義務、現所擔任教科者、爲黃惠堅・葛成慈・凌其瑞・史吟海・姚詠霄諸女士、

●上寶平教育會南區四校已定

上寶平民教育促進會、直接開辦平校十所、早誌前報、現在南區四校地點已定、第三校、設在南市大東門紫霞路青年普益社、第八校設在小北門內九畝地萬竹小學、第九校設在南市上海縣相近西成小學、第十校設在尚文路省立第二師範附屬學校、

●持志籃球隊赴杭寧比賽

▲以二十九與十八之比勝之江

持志大學、自開學以來、對於體育頗爲注意、尤以籃球一門、成績最佳、前日(二十四日)晨、該校體育部長李堯峻・籃球隊長談達歸・隊員李祖麒・倪光祖・阜柏齡・馬大勳・陳華幹・何毓蔚・紀金水・嚴彬等十餘人、出發赴杭、與杭州青年會・之江大學・公共體育場等處作友誼比賽、昨(二十五日)下午四時、曾與之江作一度比賽、以二十九與十八之比勝之江、聞該校在杭州賽畢後、尚擬赴蘇州東吳南京東南・金陵・諸校、一決勝負云、

●羣治與東華之籃球比賽

▲十與四之比……羣治勝

昨日下午、羣治大學與東華大學、在校內操場比賽籃球、雙方均異常勇猛、羣治球員傳球敏捷、連進七球、東華奮力前進、亦頗不弱、進二球、羣休息十分鐘、又入場比賽、東華球員精神頗振、數分鐘後進二球、惟羣治球員能好整以暇、進三球、結果爲十與四之比、羣治獲勝、聞羣治籃球隊、又定本星期六與法政大學比賽云、

●學藝大學董事會開會紀

中華學藝社、創辦學藝大學、由該社全體社員投票選出董事、業紀前報、昨(二十四二十五)兩日、該社召集第一屆學藝大學董事會、出席者爲王兆榮・鄭貞文・周昌壽・何崧齡・范壽康・林騤等、陳大齊・文元模二董事缺席、通訊投票選舉、結果鄭貞文當選爲董事長、王兆榮當選爲學藝大學校長、王君因當選校長、成爲當然董事、所餘董事一名、照章以此屆總選舉之次多數當選者吳永權遞補、次抽定董事任期、范壽康・吳永權各六年、何崧齡・文元模各四年、陳大齊・林騤各二年、又選舉周昌壽・范壽康保管該大學基金、王兆榮・周昌壽・范壽康起草董事會細則及該大學章程、并議決本年開辦法文理三科、招收法科預科文學專修科數學專修科理化專修科、並附設自然科學師範科學生、於今年九月開學、爲振頓學風、矯救時弊起見、決定施行嚴格教育、規定該大學學生不得置身任何黨籍、及參加一切政治、或社會運動云、

●洋畫家聯合展覽會將開會

上海洋畫家劉海粟等、去秋在滬舉行聯合展覽會、於日本人俱樂部、今春復有春季聯合展覽會之籌備、該會已定四月五日舉行八日、每日下午一時至七時、公開展覽、陳列各作家最近之作品、會場在法界三洋涇橋愛多亞路五十七號安樂宮二層樓上大跳舞場及西餐室、

●滬江大學請翁迪明演講

滬江大學商業管理學會、於昨日請經濟討論處翁迪明(字長熙)用英文演講該討論處之事業、翁君謂、該處以中華國立機關、其宗旨在宣傳我國工商事業之發展、並編查各種統計等、以備政府及商人之參考、演詞中、對於調查之困難、及我國度量衡制之複雜、尤多研究云、

●中國公學學生來館參觀

中國公學商調查會學生四十餘人、於前晨由教員率領來館、由本館汪君・潘君・莊君率領、歷觀編輯部・營業部・印機房等部參觀、并說明一切、約歷一小時、始與辭而去、

退狐臭水(新)

男女狐臭(即腋下臭)嗅之欲吐若不治愈交際厭人敝處發行此水十餘年治愈狐臭數萬人來函道謝據云藥到臭除永不復發可以當面試驗立效每瓶一元現減特大洋八角外埠用郵票函購遠寄費九角寄上海法大馬路首安里內[illegible]常日掛號回件　8002

坐茂樹聽啼鳥。登石磴聞流泉。不亦快哉。(子愷)

三言兩語

●遺骸問題　鵑

伍秩庸先生臨終時。主張他的遺骸須用火葬。孫中山先生臨終時。郤又主張遺骸必須保存。一箇願意把自己身體化做一堆灰。一箇郤偏要使自己身體完完全全的保留到百年以後。一樣是偉大人物。一樣是死後的一具遺骸。而對於遺骸的處置。郤絕端相反。不知道他們在泉下相見時。兩下裏又是怎般模樣呢。

●耆勳追懷錄(四)　延年

又有陳復生一聯。句爲成不爲王敗不賊。功則居首禍則魁。識者以此聯上句極合中山一生偉績。而下聯則不免有譏刺意。余意獨不然。蓋聯中所謂功禍。并非中山自己心目中之功禍。在人民視之。中山自然爲建國及平民革命之功首。而在清室及軍閥皇黨之流。未始不以中山爲禍魁。此聯寓意。蓋如此耳。其他可誦者。如女學生聯合會聯云。巾國千行淚。英雄萬古名。同德醫學正科聯云。不事家人生產。獨步上下古今。某義務學校聯云。除彼猥褻心病狂之徒。聞先生云亡。無不哭者。爲國民耕弱遊痒而死。念後繼有責。其能忘乎。復旦大學教授劉大白聯云。春秋大復讎。覺羅既亡。合五族爲一。開四百兆衆共和創局。民國萬歲。先生萬歲。歐亞同革命。列寧而外。亘兩洲無二。是二十世紀建設偉人。蘇聯元勳。中華元勳。其餘形形式式。無不畢具。而佳構絕少。或嫌膚淺。或病晦澀。有以白話文爲之者。長累數十字。立意既惡劣。辭句又粟六不可卒誦。其未能通順者亦竟有之。將來追悼會時。尚須倩人審查。而後陳列也。

中山左右。以胡漢民汪精衞追隨最久。胡偏於政治活動。而汪則擅交際而致力黨務。其視中山。俱不啻嚴父。此次中山棄粵北上。汪氏一路隨行。而滬而日而津。及抵津而病作。終日侍疾。甚至澈夜不寐。汪君體氣素強。對人談話。尤神采煥發。數月以來。頓現憔悴之色。當中山在協和醫院時。醫囑孫靜養。戒閒人入室。以免驚擾。其特許在室侍候者。除孫氏夫人宋慶齡女士。子哲生。襟兄孔庸之。甥戴恩賽外。惟汪氏而已。其餘民黨各人之入京視疾者。竟不獲一面。有留粵華僑某處代表到京。因醫生禁其入室。僅在招待處簽一名。遠道而來。不免有怨言。然亦無可如何也。汪氏終日隨侍。且醫院例。室內不得陳椅凳之屬。侍立終日。勞頓可知。孫既逝世。汪撫尸痛哭。竟至昏去。經醫注射始甦。蓋其哀痛出於至性也。胡漢民年來頗欲於政治上謀活動。孫既來遲。胡在粵代理大元帥職權。此次東江再戰。聯軍頗獲勝利。不意歡呼鼓忭之中。而不祥之噩耗忽至。聞鄒魯由京急電告胡。胡捧電。猶未譯出。忽放聲大哭。一若有先知者然。嗚呼。孫氏物化矣。汪胡二氏。其將如何以繼孫氏之緒乎。

●「茶花女」新片小誌　周世勳

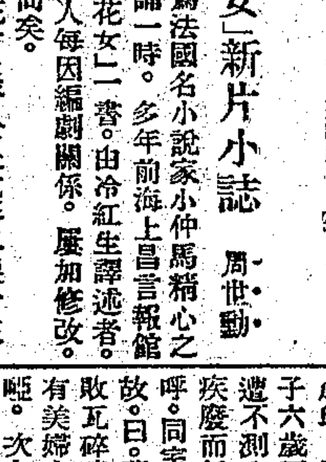

茶花女一書。原爲法國名小說家小仲馬精心之作。情文並佳。傳誦一時。多年前海上昌言報館所發行之「巴黎茶花女」一書。由冷紅生譯述者。即其原著也。乃後人每因編劇關係。屢加修改。致與原本稍有不同矣。

自舞台劇排演「茶花女」後。於是電影界製片家。亦以之攝成影片。女明星南捷穆淮所演者曾開映於海上。然演者非獨南捷穆淮一人。但所演人各不同。每與小仲馬小說原意相去太遠。最近華納影片公司。亦排演此片。原名爲(The Lover of Camille)。譯名「茶花女」。劇中主角由明星蒙脫勃留與女明星曼麗發馥斯任之。蒙脫勃留飾劇中名伶梯勃雜(Deburau)。曼麗飾格米勒(Camille即茶花女)。表演方面頗有精采。此片日昨試映於愛普廬。得以先睹。覺其起點。似與小仲馬原書有相同處。姑誌之以供小說家之研究焉。

該片開場即描寫茶花女性喜劇場中人。恒見其麗影出現於歌台舞榭間。手撚茶花一叢。座中人一望而知其爲茶花女矣。全劇與原書相同處即此一段。然全片劇情。亦處處表出「茶花女」之多情。竟爲情而死。實足予觀者以極大悲哀也。曼麗飾「茶花女」。修眉細眼。饒麗而甚莊嚴。雖身爲勾欄中人。而無夜度娘之瀉態。較諸前演各片。判若二人。此片導演者爲海爾(Harry Beaumont)即「軍閥末路」之導演也。海爾對於細膩處極加注意。由旁襯而托出悲哀處。令人睹之淚下。今此片已定明日開映於愛普廬。誌之以爲愛觀名片者告。

●瑣話　照吾

人至痛苦極時。其心轉覺初受痛苦時爲安。

名譽金錢。俱爲人生所不可或缺。惟至不得已時。寧可犧牲金錢。不可犧牲名譽。

愚者只知過去與現在。智者恒留心於未來。

以色事人者。色衰則愛弛。

以利動人者。利盡則交疎。

以術愚人者。術露則計窮。

千里駒每以性不馴良。老死槽櫪。

境遇坎坷。爲造就英雄之唯一機會。

驕惰爲失敗之母。勤謹乃成功之由。

心無旁鶩。所業乃精。

良心喪失者。不得名之曰人。

名利爲殺人利器。死於利。無寧死於名。

不能爲人負分毫責任者。人亦不能爲之負分毫責任。

心地光明者。其心恒較卑鄙者爲安。

●記久啞復言　鄂常

江浙之刦。尤以瀏河遭禍爲烈。闔市爲墟。華屋成邱。財產與生命之捐者。不可以數計。有某氏子六歲而啞。於玆已十年。其父母兄弟均以是役遭不測。啞者僅以身免。由某會救護至滬。以其疾廢而無戚族。遣之留養所。一夕午夜忽失聲呼。同室者奇之。集而覩。則已能言矣。異詰其故。曰。夢中似遊故里。見屍橫遍野。慘不可名。敗瓦碎磚中。似有其父母遺骸在。正悽惶間。驟有美婦人攬臂抱之。乃驚而狂呼。不覺已失其啞。次夕啞者復夢前婦來。謂之曰爾前世爲惡訟。受豪者賄。以淩孤兒寡婦。故今世罰爲無告之孤子。且啞十年。今倍受其刦。當悟矣。幸此生多作善果。以卜來生福焉。言訖而逝。此事王一亭先生目睹而說。當不虛。王並謂啞者復言後。其語言絕類孩童。吃吃然口齒尚未清晰也。

●新成語　朱恩忠

地皮人人會刮。各有巧妙不同。

得缺勿用謝。只要孝敬快。

督軍望得總統好。做得總統喊苦惱。

兩票值萬金。

六月裡的太陽。軍閥們的心腸。

自己性命如寶。人家性命如草。

兵餉急於債。國產拿去賣。

外債總要借。回扣實在大。

任人嘲。任人號。只要私囊裝得飽。

沒錢勿用担憂。只要年年做壽。

錢不離手。烟不離口。

●餐櫻廡漫筆　蕙風

義寧天春樓漫筆。記夜來香嘔啷二句。君木見而亟之。得妾是夜來香。郎是嘔啷子句。與漁洋山人妾是桐花。郎是桐花鳳句攷同。因與蕙風連詠成浪淘沙一闋。(見前)蕙風觸類興感。復占如夢令云。已忍前塵如夢。。猶說三生情種。。妾是玉梅花。。郎是綠毛么鳳。。寒重寒重。。明月一篙誰共。。老去傷春。。不能爲歡娛之言矣。。

仁和譚仲修(獻)爲西湖某畫舫。集宋詞爲聯云。雙槳來時。。有人似桃根桃葉。。(姜夔琵琶仙)畫船歸去。。餘情在湖水湖烟。。(于國寶風入松)上聯節姜詞悉曲二字。下聯于詞截取春三字。參相稱。

近人某集詞句爲楹言。下一句云。更能消幾番風雨。。最可惜一片江山。。上二句失記。兩聯並君木說。

君木集宋詞爲楹言云。芳草有情。。(張文潛)但暗憶江南江北。。(姜白石)俊才都藏。。(王中仙)消幾番花落花開。。(周草窗)

易大厂居士。爲粵東四才子之一。博極羣書。精研佛乘。書法得南北碑神髓。續事彙王揮之長。(山水花卉)詩及長短句。並皆黃絹幼婦。和甘生放魚詩云。長公寓匯是前魚。咄咄終緘尺素書。熟誦雲樓文爲偏。。一時淨土有龍舒。。不將異讀春秋。。四大從玆海水游。。但惜吾民念微禹。。依依葦戀浦灘頭。。如此魚魚任爾來。。桃花浪脫淵纔。。散齋未羨南屏鯽。。風雪人間又一回。。飽颶背辦誌公嘗。。居士慈悲化十方。。我本思從此逝。。怕看魚爛話公羊。。

因憶粵東人詩。三十年前。黃芑香所傳誦。七律一章。留令可喜。作者姓名失記。珠兒珠女正韶年。。花埭花開集畫船。。近水柳條增嫵媚。。入春人意更纏綿。。相逢鬬草瀾裙地。。最好清明穀雨天。。歸去莫愁江路暗。。海珠明月似珠圓。。

●破涕爲笑

甲謂乙道。西國女子。這樣的崇尚自由戀愛。我想難免沒有背人私逃等事發生呢。乙很爽利的回道。那是自然。他們做父的早知道有這種事發生的。所以稱女兒爲Daughter「逃脫」啊。(洪洪水)

誌謝　昨承聯益貿易公司惠贈電影明星小影聯益箋一集。精美可喜。特此誌謝。

海上蜃樓 (一六一)　鍘影

第十七回　雪點圖爐家人膩西笑　雲翻觔斗行者作東遊

祖書城道。你還說母親咧。你自己看了一齣什麼妻黨同惡報的戲。就在戲園子裏眼圈兒紅紅的。只管把手帕兒擦眼睛。人家瞧見了。可不害羞。他夫人道。那有你們男子心腸硬。對於人家同情心薄弱。只會一個人好笑。崔小姐道。大家別鬧爭。我們要聽祖先生講外國人的說大話是怎麼樣說法。又向青兒道。可不是你爸爸真個講山海經你聽了。祖書城道。我的記性不好。看過了一遍。轉眼兒就忘懷了。停一天我想把他全部兒譯出來。書中是說一個人在冬天到西伯利亞去旅行。那西伯利亞是俄羅斯最冷的地方。他騎了一匹馬馳驅於冰天雪地之中。天已夜了。一時沒有投宿的所在。他想今天只好偃臥在雪中了。瞧見傍邊的雪地上有一段木頭露出。他把馬繫在木樁上。横臥在傍邊。及至醒來。卻臥在古寺傍邊。原來一夜天工夫。雪都融化了。他不見了馬。仰首一望。那馬縛在五層塔的避雷針上面。他想原來一夜之中。數十丈高的積雪都融了。昨夜所見的木樁。便是五層塔的避雷針。崔小姐道。這真是野話了。怎麼積雪有數十丈高。而且一夜天就能融化淨盡。祖書城道。這所以叫做法螺先生呢。然妙在他吹得匪夷所思。青兒道。爸爸講下去。噓後來那匹馬怎樣解下來。祖書城道。這時法螺先生身邊掏出一枝手槍。砰的一聲。恰恰打在馬韁繩上。那馬落地。法螺先生騎了。這馬就走到了一個旅館裏。那旅館門前有個池塘。裏面有許多的鴨子。他正想捉幾個鴨子吃。卻是沒有法子捉。回頭見一隻小狗頭頸裏有幾個鈴兒。他摘下一個鈴兒縛在繩上。向池塘裏拋去。那鴨子見鈴兒。當是餵他的食。一口吞去。便在鴨屁裏鑽了出來。別隻鴨吞了。仍舊貫腸而出。從此便一鴨二鴨三四鴨五六鴨。首尾啣接。法螺先生把繩一拉。一共便得了十二隻鴨。青兒拍手道。好玩好玩。祖書城道。法螺先生在深山裏游行。忽見前面一隻鹿。他這時只有彈弓。彈子都已用完了。恰巧在地上拾得櫻桃一粒。他就想起把櫻桃的核和泥搓成彈丸。一彈子打過去。恰巧打在鹿頭上兩角中間。因爲櫻桃核和泥卻有黏性。在鹿頭上卻不掉下。又過了兩年。他重行走過此山。卻見一隻鹿兩角之間生了一棵小櫻桃樹。小櫻桃樹上已結了櫻桃無數。崔小姐道。這櫻桃怎麼樣呢。你瞧青妹妹想吃櫻桃。已在那裏咽饞唾了。青兒道。沒有呀。後來怎麼樣呢。祖書城道。後來還有許多事情。我可忘記了。他夫人道。青兒聽出滋味來了。一回兒又賣關子不講了。

成都醫士易上達
寓靜安寺路中華書局對面門牌一千七百十七號 電話西一千五百九十五號 掛號處啓

精神上慰藉之天使
人生家庭中留地一方。栽花木。他日及時破蕾。紅紫滿目。精神上頓感快慰。西諺云。花爲精神上之天使也。敝處有此。特價幸各界賜種。

大麗花
此花自五六月至十一月開放。色彩之豔麗。與倫比。人所共知也。種植適於高燥之地。每組十種。特價一元五角。寄費三角。

大花美人蕉
花大色美。栽植容易。無論何種土質。均能生育。每組六種。特價一元。寄費三角。

花卉種子
選配十六種。特價洋一元。寄下當即原班發奉。
江蘇省松江府外 松隱種子店啓　郵局匯兌掛號 3485

再版書籍廉價出售

書名	原價	廉價
留東外史正集	二元五角	一元五角
留東外史續集	二元五角	一元五角
鵑娘香史	八角	四角
紅樓夢釋眞	二元	一元
箸超叢刊	六角	三角
孽冤鏡	五角	三角
葡萄劫	八角	三角二分
古今小說評林	五角	三角
蝶花劫	五角	三角
海鳴說集	四角	二角
錦囊	三角	一角四分
破涕錄	三角	一角八分
美人香草	二角	一角八分
空中案	二角	一角二分

郵費加一　掛號另加五分
上海四馬路太和坊內麥家圈 民權出版部啓

閱報諸君閱報至此請誦目合掌念止 南無阿彌陀佛百遍當能超生三界積無量福德　三尼弟子謹願 甲B

蕪湖裕中紡織公司開會廣告
敬啓者玆定於夏曆三月二十六日午後二句鐘在蕪湖本公司開第六次股東常會並改選董事二人監察二人新舊各股東於會期前二日攜帶股票至本公司領取入場券以憑到會如因事不克親到請照章出具委託書委託到會特此通告 裕中公司董事會啓 乙 3892並據股東代表

錦華麗湘繡莊春季廉價
上海英大馬路三馬路書錦里西
陰歷三月初三起三星期

三陽南貨號並無分設之聲明
本號開設已歷五十餘年。荷各界賜顧。敝號採辦南北精貨自造浙寧茶食喜慶吉餅早已馳名。近有無恥之徒。冒稱本號分店。希圖混淆。各界須知敝號只此一家。勿受其愚。特此鄭重聲明。 2 3037

婺源詞源王氏纂修宗譜
我族宗譜自同治癸酉纂修後迄今已五十餘載人丁旣繁支派又多不急纂修深感無從郵遞本局以便稽核嗣委嚀孚子雲二君担任會派適因江浙戰起舟車阻滯廢然而返誠恐遠近支派未能週知凡我族敬宗之至意詳細迅復愼勿自甘棄存殁等甚本局幸甚 通信處婺源秋口鎮王永盛號轉 2 2972

女友
予四十無子妻屢孕而屢小產問諸中西名醫皆曰予妻身體孱弱以致結而不實非先停孕加以調補不爲功友以飲和室公司之外按停孕金丹王道可用予如數購服一瓶同時又將兌錬代飯粉調補之迨上年予妻身體漸壯未六月竟然一舉得孕於去年春予妻不宜受孕或孕而小產之女友請來告一試 飲和室公司在上海北車站對面 813

包愈立止夢遺聖藥
凡患遺洩病症當因腎水虧耗命門受損或思慮太甚以致心腎不交久之面黃肌瘦腰酸背痛精神萎頓若不早治將來極難挽救本丸專治夢遺滑精服之立見奇功當日可愈精神充足則身體強壯百病不侵損傷之人服丸一二盒包愈重者一料除根永不再發若能連服兩月大補氣血諸病不生每盒洋五元雙料加倍外埠郵費貼遺精新書每張七角

掘港華豐墾植公司開第十屆股東會廣告
本公司定於陰曆三月二十日下午二時（即陽曆四月十二星期日）假上海中旺弄江鑑會館開第十屆股東常會報告賬略並選舉董事監察務祈各股東屆時蒞會除入場券選舉票另函送奉外特此通告再自陰歷三月初六起至開會止照章停止過戶合併聲明 董事會啓 3026 乙

閉經
婦人經水不通乾血癆症
本藥房祖傳秘方專治婦女經水閉塞或行經不暢月經不調多有憂鬱思慮過度血脈不通面黃肌瘦腹痛腰酸乾血癆症等病凡服此丸無不應驗
帶丸 每料二元 另製婦女體虛白帶丸
遷移聲明 本藥房原在西路口笑舞台對面五馬路今遷移至
香港鍊雲藥房

立止頭痛藥餅
頭痛時速服美國司藥立止安寧公司刻奏可以頭痛餅效請認明英文盒上紅色三字及藍色角形西各大藥房均有出售
頭刻奏效

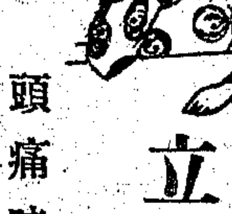
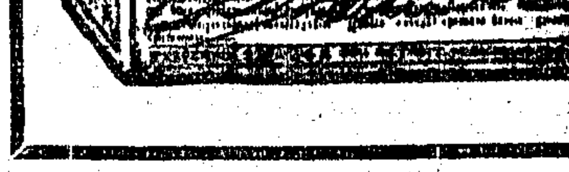

江亢虎介紹返老還童術
返老還童術 德博士彼得希米 近世發明之最大者當推返老還童術。歐美各國已盛行之。德國邦中世精醫學者彼得希米博士以人類之少壯衰老。係內腺分泌作用之盛衰所致。發明一種藥劑。能使老年返爲少壯。
商務印書館出版 希米德博士著 埠南京四路十五號美國豐銀行 醫學博士郭尙賢 士郭尙賢 江亢虎啓 乙 2571

唐拾義久咳丸
唐拾義醫生久咳丸。專治各種咳嗽。應驗如神。
治久咳之咳　治肺癆之咳　治喉痛之咳　治老人之咳　治天時之咳　治喉頭之咳　治胸肺之咳　治夜間之咳　治童子之咳　治胎前之咳　治時氣之咳　治四時之咳　治新舊之咳　治酒客之咳　治咳嗽之咳　治破傷之咳　治日久之咳
一切吐血咳血跳跳。經驗白肺氣咳喘。每瓶一元。上海三馬路中州書局及各大藥房均有代售。

傅華醫院
本院診所設於江灣路首三路內科兒科婦科外科割症花柳病切診療 電話北四八一五

美敦洋行
Eisler, Reeves, Murphy and Tipple Ltd.
本行在香港註冊辦理業務如驗船及保險事務。
驗船師　英國驗船註冊公會　美國船務公所　德國船務公所　日本船務公所　意國船務公所
李夫司　馬飛　體登禮　賴爾來路 如蒙賜顧無任歡迎 美敦洋行啓 2445

百代公司又出新片了
電話中央六二八二　四馬路五十八號
程艷秋 花衫 全國歡迎超等青衣
譚小培 須生
張文艷 女　
小達子 送子 本
小楊月樓 花
月樓
小楊月樓
楊菊笙

周惺弇賣字

暫取潤費二成 訂期一月爲限

武進周惺弇先生書法遒古得力篆隸上自秦漢下逮晉唐古碣名碑百遍潭深而不囿於所嫻炫之餘跡所經乙者題跋人按得其片格實若奇珍偽來海上書件叢積遞嚼之人等得其定潤格以公同好茲承諸縣鑒愛起如左▲總收處上海棋盤街西泗涇路口休城胡開文墨店安寺路江海關監督署及各箋扇店杭州常州各箋扇店詳細潤格向各處取閱 吳昌碩 李平書 會稽王震 高野侯 丁輔之 天台山農 呂盤 龐萊臣 同啟 乙特3123

書家徐芷湘

堂幅橫幅對聯每尺一元屏條折扇紈扇每字方尺三元楷隸點品長聯均加半壽屏五尺每冊頁手卷每尺三元執摺扇四元 堂八十元六尺百元碑文壽誌市招另議 墨費一成 收件處上海芝罘路六一號及各箋扇店 乙特3161

三月初四 初五 初六 徐園(康腦脫路) 蘭花會

甲特2148

農民和園丁注意

請盡愛國的責務爲國家造就無限幸福

請快試用醒獅牌窒素肥料。因世界上再無別種肥料比這種好了。用了這種肥料以後。可以增加收成。改良物質。使農民富裕。使國家富強。敝行現奉送樣品。以供試用。請將姓名及住址塡入贈劵。并附寄費郵票五分惠下。敝行即將樣品一包寄上。

欲國家富強請用醒獅牌肥料

贈劵

逕啟者今奉上郵票五分請將醒獅牌窒素肥料一包寄下並望對於之種植法詳細示知爲盼此致

安利洋行農業部鑒(上海九江路六號)

姓名

住址

S.P.23c.

上海九江路六號安利洋行農業部啓

分行設在 漢口 北京 牛莊 重慶 天津 奉天 青島 香港 廣州 長沙 哈爾濱 宜昌

五彩緞花被面

花紋新時 彩色明麗 質地堅結光澤 肥皂洗日光曬 鮮艷悅目 永久不退

上海南京路石路西 三友實業社門市部 廣告18 特乙3125

毛全泰木器店 翻造房屋 大減價三禮拜

本號開設四川路青年會對面茲因翻造房屋將一應木器花綢花布冲皮花紙等物大減價自七五折至三折不等務希各界惠顧無任歡迎 自陰歷二月念二日起至三月十三日止 電話中央二一零零

興泰電燈公司 大廉價

本公司因將翻造房屋定日遷移擇於陰歷三月一日起將各式燈架及電氣用具減價出售各界惠顧無任歡迎 四川路北京路口 電話中四一一九 (1718)乙

※本埠新聞※

駐常騎兵隊昨日開拔

駐宜常一帶第一軍衛隊旅、奉命開拔赴徐、曾於二十四日起逐日分批出發等情、迭誌本報、茲悉駐常郡之騎兵隊、亦於昨日(二十六)分批開拔過江、自晨至傍晚止、共開四列車、計掛車一百二十輛、人數約二千人、戰馬百餘匹、連前昨共開過十列車、約五千人、聞駐紮宜常第一軍之總額、共有三萬五千人、預計需開拔專車五十列、至速須一星期方能運竣、無如滬甯路車輛缺乏、致連日調劑車輛、頗形困難云、

張宗昌今日赴淞視察砲台

第一軍軍長蘇皖魯三省剿匪督辦張宗昌、前日由常乘車來滬、佈置蘇屬奉軍撤防事宜、已紀昨報、茲悉軍長訂於今晨(二十七)五時、偕隨員衛隊等、由北站乘坐專車(掛車十輛)赴淞、視察獅子林及淞口兩砲臺、順道參觀揚子江口形勢、聞淞路要塞司令・鹽寶邑馮知事・淞埠交通局・各公團等、均預備歡迎云、

滬代表赴杭要求撤兵之結果

▲松江已撤一團

太湖流域聯合自治會及上海總商會、前推代表張一麐・袁希濤・華文川・秦聯奎・王震・袁禮敦・童詩聞・沈澤春・徐光溥・李培錫等、於二十三日赴杭、請求撤兵、張袁王三人業已旋滬、據云到杭後、翌午後謁晤孫、張一麐首述蘇省各地被兵、人民尚未復業、希望兩省撤兵之意、次袁希濤述在甯與盧宣撫・張軍長・接洽時所宣布奉軍撤退情形、又次王震謂前馨帥在滬、主張上海一帶不駐兵、及廢止兵工廠等、皆已實行、希望進爲兩省撤兵之事實、孫氏答謂、我向說實話、即就裁兵廢督言、兵今已在酌裁、廢督尙說不到、但地方被兵痛苦、如他方無須防備、已到應行撤兵時機、我自必撤退、即如湖州一帶兵隊、日前已撤回不少、今所留存者已祗四營、松江現駐兩團、已即將撤回一團、其餘一團暫留以保衛滬杭路綫、諸君和平奔走、雖在軍人、亦爲感動、即我亦人民一份子、使我回山東本鄉、對於地方駐兵、亦必願其撤去也、又次華文川・童詩聞・李培錫・沈澤春・等、續有問答、最後袁希濤問松江已將撤回一團、其餘一團、俟在上海一帶兵隊撤回時、是否亦即撤回、孫氏答稱、當然亦撤、沈澤春問現在浙江隊伍、除浙軍一二兩師外、尙有若干、孫氏答謂照盧使在浙時一樣、決不有多、即晚邀各代表讌叙、席間談及兩省人民夙相親善、希望兩省當軸共本民意、永保和平、總參議王金鈺在座深爲贊同云云、

總商會昨宴張宗昌

▲公債事件之討論

上海總商會於昨日正午、歡宴第一軍張宗昌軍長、列席者有方副會長・及徐乾麟・姚紫若・王彬彥・李平書・葉惠鈞・等十餘人、席間張軍長對於松滬軍事善後公債問題、略有聲明、略云、余此來即爲收束軍事、俾江浙蠶事不以駐兵而受影響、惟所部餉項、自進關以來、已數月無着、即開拔亦在在需費、故擬有公債之發行、以免軍隊枵腹、惟徵諸輿論、頗有不以此事爲然者、余轉戰萬里、所向以輿情爲依歸、如果公債一事、窒礙難行、爲諸君所不贊同、則余可毅然取消之、以冀無違民意、惟第一軍餉需、中央既不給發、省庫又極竭蹶、除向地方設法外、實無其他取給之道、諸君果能善爲籌劃、於公債之外、另想別法、余無不贊同、即就公債方面、除前何護軍使所已收者外、尙有若干可收、亦乞從長計算、俾便採擇云云、席次有人談及浦東方面公債、業已徵收云云、張氏聞之、頗不謂然、次由列席諸人互加磋商、其結果、爲南市公債共有四十餘萬、除由何護軍使已收三十萬外、尙有十餘萬、大半爲天主堂房產、閘北方面、前次曾收十餘萬、尙有三十餘萬、其中洋商房產估十分之七、倘實行收取、必多糾葛、如果除外、則所得亦無幾、且徵收公債、跡近擾民、不如另向金融界籌借、較爲穩妥、果使擔保可靠、則不患無投資者云云、開磋商結果、擬以此意向張軍長陳述、請其採擇云、

張宗昌發表軍事公債之意見

▲如有籌欵方法即可取消

國聞通信社云、昨有某君往見奉軍第一軍長張宗昌、詢以對於軍事善後公債之意見、張軍長云、余前次來蘇、辱承各界垂愛、感情頗洽、此次徵收軍事善後公債、實係事實上迫不得已之事、承諸公紛紛電陳、勸勿開徵、如果諸公另有高見、宗昌決不堅持開徵、查此事計畫之先、亦曾再三籌議、現時第一軍隊伍在蘇境者、預擬三月全數撤淸、統計每月需餉六十萬、總數爲一百八十萬元、除津浦路貨捐、每月約可抵補外、所缺尙多、此項軍費、既不能再向東三省籌劃、中央亦無力擔任如此巨欵、韓兼督辦以臨去之身、不允負責、鄭省長到任尙無確期、若不另籌的欵、殊無以應軍需急用、松滬軍事公債、前由何護軍使徵收四十萬、尙有未及徵收者一百六十餘萬、查照舊案、徵足原數、本屬易事、故有此項計畫、如諸公確有其他籌欵方法、則即可取消前議云云、

公債局函請派警協徵房租

江蘇松滬軍事善後公債局、擬在閘北城內徵收房租一個月、雖迭經各公團表示反對、該局對於此事、仍積極籌備、不日實行開徵、昨日該局致函四五兩區卜警二署長、請各撥長警九名、會同北工巡捐局收捐員挨戶收取云、

關於招商承購兵工廠之昨訊

▲擬定投標簡章之概略 陸軍部滬廠監理委員會、以兵工廠內鍊鋼・機器・鎔鐵・硝磺・鏹水等廠房屋地址、與大小機器・及未用之五金・木料・廢鐵・器具・雜物、均在招商承購之列、已擬就招商投標簡章十條、定標價最高者得標、惟所標之價、若與該委員會預估之數相差太遠、則仍作空標、得標後、一星期內、將標價繳齊、定期取貨、投標時須附保證金、如投得後不願承購、或繳欵逾期者、即將保證金沒收云、▲討論投標方法之改期 陸軍部滬廠監理委員長宋玉珍君、原定昨日(二十六日)下午一時、邀同上海總商會所推定之改辦商廠專員、赴高昌廟開會、討論投標方法、旋接商會復函、謂招商投標、應請查照前日之議決案辦理、二十六日之會、不及召集專員與議云云、故宋司長決定改期再商、已函復商會查照矣、

兵工廠招待參觀之第一日

昨(星期四)爲兵工廠招待承購商人赴廠參觀之第一日、參觀者均由正門而入、門口保衛團團丁持槍站立、門房內駐有保衛團隊長與排長四五人、桌上設有簽名簿、入內參觀者、在此驗劵簽名、各分廠門口、俱貼請勿吸烟字條、所有機器材料上、皆懸有硬紙片、標明名稱長短重量、沿途貼有由此處入與由此處出之白紙、保衛團團長江政卿與總商會特派員孫福基、皆在招待、東南通信社云、昨日爲兵工廠招商參觀預備標賣之第一日、本埠商界赴廠參觀者、因天雨且冷、致人數寥寥、自大門起至各廠門首、均有總商會保衛團分佈崗位站守、並在各要道註明出入路由、布置甚爲周密、廠內各部、除軍械庫及砲廠・彈廠・槍廠等、關於軍用者未啓外、餘如鍊鋼廠・鑄銅鐵廠・及材料庫・機器廠等、均由總商會委員次第啓封、任人入內參觀、並有西人數人、由部派委員殷勤招待、陪同參觀、統觀各廠機器材料、標題未能明晰、位置亦不整齊、又無各種圖樣印刷品可以參考、頗爲缺憾、大概廠主管人員、未諳上海商情之所致云、

浙孫已提取兵工廠機件

浙江督辦孫傳芳、交出兵工廠後、以尙有寄存砲械、復又派員來滬提取、惟所有砲門等件、爲保管之商會保衛團扣住、當時並未完全取去、曾迭次派員來滬提取、均經商會拒絕、日前續又委派軍務處事務員張燕棠來滬、到廠坐提、並有北京某當道允准之公文、故駐廠之部特派員、亦不堅拒、由保管之商會啓封、任被提取、裝滬杭車運杭云、遼東通訊社云、據某方面消息、浙孫前派員向保管兵工廠人員索取廠內機件、經總商會急電北京執政府請示辦法去後、迄未得復、距前日(二十五)上午、浙孫所派之代表將廠中機件提去、謂此項機件、完全係孫所寄存、當然可提回應用云云、不知總商會如何對付也、

明星橋出軌車輛今日運滬修理

客臘十二月二十七日、浙江孫傳芳軍隊專車兩列、由蘇州撤回、開赴松不、行經滬杭路明星橋間、兩列車首尾相撞、致將滬甯路機車C・15號及滬杭路客貨車數節出軌、傾覆道傍、迄今兩月、尙未起出、茲者兩省軍事已告結束、該路機務總管芬慈、訂於今日(二十七)由吳淞機廠派出大號吊車一輛、隨同工匠人等、附掛六號慢車、前往出事地點、將該機車等設法起入軌中、拖駛來滬、逕回淞廠修理、

俄人訟案之管轄問題

蘇聯政府基於中俄協定、應拋棄領事裁判權、於是凡在上海公共租界發生之俄僑訟案、經領事團議決、由會審公廨之英美意日各國値日領事輪流陪審、施行已有數月、尙無阻礙、而駐京俄大使對於此事、則報紙迭有記載其抗議之事、迨至昨晨、公廨審訊劉葉臣控告俄人邱納亨開泰納夫等欠煤價案時、果發生管轄問題、該案本早經判決、昨係原告之律師丁榕氏聲請執行扣留被告之船隻、惟該船係俄國義勇艦隊所有、故義勇艦隊延斐斯律師到堂反對、遂引起管轄問題、據斐斯氏聲稱、蘇聯政府雖拋棄治外法權、但該國僑民訟案、應歸中國官廳受理、領事團所決定由値日國領事陪審、駐京俄使業已提出抗議、現中俄兩國當道擬在滬另設法庭、審理關於俄人訟案、於本月二十四日在京會議、不久當可解決、故請求將本案延期云云、經李襄讞商之英副領事惠君、諭改期七天核奪、

英公堂預審假鈔票案續紀

文匯報云、英巡捕房公堂預審假鈔票案、星期三下午朱新增供單、即行退庭、問官准甘維露究保二人、各保五千元、並由甘本人存五千元保出、朱最後供辭、曾證明甘維露居住蘇州路一號宅內時、另在虹橋路租屋一所、今晨(星期四)金裁判官開庭續審、原告方面仍由麥克勞律師代表、被告方面仍由牛門・康西・及凱密(昨報誤作葛萊密)三律師辯護、開庭後、麥律師復令法捕房西探吉沃利氏上堂、詳述南翔屋內抄獲印機情形、稱呈案之腳踏印機兩架、係在樓上室內抄出、聞係陳志剛財產、此外復呈出昨日所述之照相材料一箱、及機器零件一包、次由法捕房華探上堂陳述當日隨吉探往南翔查抄情形、稱在火爐烟炭內抄出空白紙條一大捲、又在牆洞內搜出兩紙、其上有試印之假鈔票圖形、次由偵探助手江姓上堂、陳述本月十八日向朱新增故意購買假鈔票情形、再次傳朱孟桀上堂、供稱充輪船司賬、認識甘維露、去年陰曆六月第一次相晤、並認識陳志剛、第一次晤陳、係在虹橋路甘維露屋內、麥「詰」你在彼作何事、「答」住彼間三日、「詰」此三日中甘亦在彼否、「答」在、「詰」甘終日在彼否、「答」早晨外出、至下午五時後回家、「詰」爾在此三日內有所見聞否、「答」見人照相、「詰」攝取何物、「答」鈔票、「詰」爾知何銀行之鈔票乎、「答」東南銀行、「詰」爾曾相助攝影否、「答」余不諳此術、但在場親見所攝像片甚多、「詰」攝影之後若何、「答」後乃鑄入銅板、「詰」用何物、「答」用針、「詰」爾住彼處時曾確見其製造假鈔票乎、「答」僅見其攝眞鈔票之像、「詰」爾曾見該種鈔票之假票乎、「答」未見、「詰」汝末次在彼間、約在九月杪、嗣後爾曾復見甘氏否、「答」見過、在蘇州路一號、「詰」何時、「答」三月十八日上午八時許、「詰」爾往何事、「答」往取交通鈔票、「詰」其後何如、「答」余請甘氏給五百元、甘稱須現錢交易、「詰」何時重往、「答」是日一時許重往、蓋約朱新增同去、余即在樓下守候、未見甘、朱新增下樓以鈔票五百元交余、遂同出、余攜鈔回家、是夜售交江姓、遂被逮、牛門律師起加駁詰、朱稱、第一次識甘、在虹橋路甘之屋內、係陳志剛招余往、途中乘人力車、同行者有張阿龍(譯音)、到甘屋、首入廚房、次入樓下客室、後乃上樓、見前面臥室內正在攝影、甘不在場、室內除一廚役外、有吳王張三人、吳王正在攝影、余留彼處三四日、即臥此室、「詰」爾初到之日曾見甘否、「答」甘見余而言曰、佳、佳、乃點首爲禮、「詰」爾作他語乎、「答」未、「詰」爾在彼胡爲、「答」陳招余去相助、「詰」如何相助、「答」陳稱人員不敷辦事、但余留彼三四日後、因無能爲役、乃辭去、嗣陰曆九月二十日、余復往、見仍在攝影、余僅留二小時即去、未見甘氏、「詰」爾見甘之西崽在彼否、「答」並無一人在彼、再次由甘之已歇廚役張瑞生(譯)上堂供稱、渠於陰曆八月起、在虹橋路屋內執役、係朱孟桀所薦、時甘氏夫婦並居該處、此外復有三四人同住、張除詳供前朱孟桀所供者外、復稱甘婦時隨其夫到滬、星期六及星期日與平時無異、渠執役期間、自陰曆八月至十月爲止、麥「詰」爾見吳王兩人所做之事否、「答」見其攝取鈔票之像、張又否認幫助攝影、並稱陰曆十一月十八、渠因張阿龍相招、往蘇州路一號見甘氏、被囑自甘家中搬運物件至船上、船泊閘首蘇州河畔、係開往南翔、所搬物件有玻瓶・鐵器・及機器零件、皆陳志剛命其搬運、開船時見甘氏夫婦及吳王兩人均在船中、張又稱渠認識南翔陳志剛住宅、十二月初十日由朱孟桀囑赴該處充廚司、渠在虹橋路所見之人皆在該處、惟甘維露及陳志剛不在、渠在南翔住至二十七日、日見吳王張三人用現置法庭之機器印刷鈔票、機器從何處運來、渠不之知、蓋渠到時、機器已在室內也、午後續審時、先傳法捕房探目洛爾氏訊供、洛稱昨曾至南翔宅、將貼有英副領事簽字禁止閒人入內之通告木牌攜回、其照片已於昨日審時呈案、洛又稱連日緝捕陳吳王三人、無一就逮、牛門詰、在甘律師被捕前爾到南翔否、答未、「詰」爾到該處曾見何人、「答」園丁三人、「詰」爾曾告以來由否、「答」然、「詰」則是三園丁知爾等所爲、「答」彼等於我等搜查該處後、曾見我等、麥克勞律師於是起問、爾等曾圖拘三園丁到滬否、「答」曾圖之、但悉須得嘉定縣知事函始能逮之、又悉嘉定縣知事已赴南京、「詰」此園丁三人今在何處、「答」我遣兩人由南翔警局看管、另一人不知下落、我曾將一年較長之園丁所說之話記下、牛門律師復向洛爾氏盤問、洛答乃第一次赴南翔時記下、次復傳張瑞生訊供、張稱渠現在某船充西崽、麥律師問、朱孟桀・朱新增・之被捕、爾知情否、「答」是我囑黃大貴(華探)捕之、因彼等圖售假鈔票之故、牛門律師問、爾於何時以消息給黃大貴、「答」二十四日、「詰」爾何以知二人圖售假鈔票、「答」因我到棠市街朱孟桀家中時、聞彼等談起之故、「詰」爾爲何到朱家中、「答」閒游、「詰」爾其知朱孟桀矢口否認曾囑爾到甘律師住宅否、「答」然則何人囑我去乎、牛門繼詰虹橋路宅內拍照在何處爲之、「答」在第三層中間一室、「詰」爾曾見甘律師在室否、「答」未見、「詰」何人付爾工資、「答」朱孟桀、「詰」甘律師曾因過滿於十月十五號離宅、是否、「答」我不知、「詰」伊後來時見器具被竊、乃在何時、「答」不知、「詰」爾由蘇州路一號攜至游船之物、從何取得、「答」在樓下室內、「詰」誰居此室、「答」不知、「詰」誰命爾攜取、「答」張阿龍、「詰」是日甘律師曾與爾談話否、「答」未、「詰」誰在南翔製假鈔票、「答」吳王張三人、「詰」在何室爲之、「答」在第三層樓、「詰」爾是否由朱處探悉二人欲售假鈔票、「答」然、問官至是問曰、爾何故通報法捕房、「答」因我知情不報、大衆將受巨害故、「問」爾曾與人口角否、「答」未、「問」爾之出此、實因欲免人民受害之故、「答」然、次傳辛略甫(譯音)訊供、由原告律師詰問、辛供渠充英領事署漢文書記、律師乃將南翔宅外所貼之通告授之閱看、辛稱此通告乃奉前駐滬領事摩斯氏之命擬就、乃由一外人請求、律師問其識此人乎、辛稱不知其姓名、惟見面識之、即指甘律師曰、即此人、辛又稱此種通告當時發出頗多、渠攜通告入廨斯辦公室時、曾見甘在室、律師問曾見甘律師取去否、辛稱彼攜通告入室後、即出、於是乃向交通銀行另一僱員問供、該員證明交通銀行之存在、至是起訴方面已畢、問官乃諭被告律師曰、余意此案情節、已可構成甘維露氏私藏及行使假鈔票之控案、該案現定於星期六上午十時再審、屆時如問官需被告律師伸辯者、將予被告以伸辯之機會云、

日海軍練習艦隊今午來滬

日本海軍中將山本英輔所率之第五戰隊名取・長良・由良・川內・四輕巡洋艦、與海軍少將末廣正信所率之第一潛水戰隊、(迅鯨母艦及呂字第五九・五八・五七・五六・五五・五四・六潛水艦)因本年度開始、須練習航海、定於前日由佐世保軍港出發、於今日(二十七日)中午抵滬、該練習艦隊預定進口後、川內・由良・長良・三艦、泊沿碼頭之海關浮標、旗艦名取、泊郵船碼頭前之郵船浮標、第一潛水戰隊則泊匯山碼頭前、母艦居中、呂字第五九・五八・兩艦、泊其兩側或左舷、其餘第五四・五七・五五・五六・各號依次橫泊其下遊、日總領事矢田氏及日僑代表等、今午均將赴旗艦名取訪問山本司令官、表示歡迎、該艦隊幹部預定今日訪問中西海軍指揮官、明日訪問日總領事與中國官場江蘇特派交涉員陳世光等、晚赴日總領事館晚餐會、又二十九日晚有日人俱樂部日僑有志之大歡迎會、三十晚旗艦開中日官場及僑民招待會、三十一日午後中國官場答訪旗艦並將發起茶話會、至四月一日起碇、第五戰隊開向南京、第一潛水戰隊則開向大連方面云、遼東通訊社云、日本第五戰隊司令官山本英輔、第一潛水戰隊司令官末次信正等、率領日艦十一艘、將於今日(二十七日)抵滬、昨已由日本駐滬總領事矢田氏函知江蘇特派交涉使、定於二十八日下午三時、由山本英輔率參謀水戶春造田中賴之等十八人、又末次信正率戰隊機關長山元進參謀浮田秀彥等十一人、前往新西區謁見陳交涉使、并於即晚六時在西摩路矢田氏本宅讌請山本英輔等二十餘人、并請由陳交涉使代請中國官廳屆時與宴云、

官廳代表赴杭祝壽先後回滬

張軍長代表童好古、赴杭慶祝浙孫壽辰、已紀昨報、茲悉童代表專車、於昨晨二時零五分由北站出發、昨未返滬、聞擬於今晨八時由杭乘原專車返申、滬杭甯兩路管理局長沈成栻、偕同滬上各官廳代表等、於前午乘車赴杭、恭祝浙孫壽誕、茲經公畢、業於昨晚聯袂乘坐花車返滬矣、

甬官場過滬赴杭祝壽

鎮海砲台司令張伯岐・浙江緝私營第七營營長宮速中・駐甬閩軍劉副官・等十二人、均爲祝浙督孫傳芳壽、於昨日由甯波乘輪抵埠、轉搭滬杭早車赴杭祝壽、

官紳赴甯祝省長壽

夏曆三月初四日爲蘇省長韓國鈞六十九壽辰、本埠各官場如特派交涉員陳世光・淞滬警廳長常之英・上海縣知事李祖夔・滬北工巡捐局長李厚祚・稅務所長曹元度、擬於昨晚搭乘夜快車赴甯祝壽、淞滬保安司令兪閩北保衛團總王彬彥、副司令兪副團總尹邨夫、特備銀質壽星王母兩尊、親於昨日乘夜車赴甯致賀、閘北商會籌備處・閘北慈善團・救火聯合會・地方自治會・等團體、並托帶壽聯代表致賀云、

夏超代表過滬返杭

浙江省長夏超、近派參議吳秉元、赴溫處台各屬、考查檢閱各該地警備隊成績、前日以事由甬搭輪抵滬、昨日公畢、即乘滬杭早快車返省復命矣、

孫中山逝世之哀悼(十四)

▲孫宅停止招待來賓 孫中山治喪事務所、昨日起已告一結束、莫利愛路孫宅、已停止招待來賓、惟西門路山東會館孫公追悼會籌備處、連日籌備甚爲忙碌、現各團體加入者、已有一百餘起、經費收入一千五百元、其

召租

茲有廣東路三十七號B洋房二三兩層全部出租屋內裝有權樓並用屏門隔成之寫字間修全新並有水汀合公司行號所用又有廣東路三十九號A寫字間六大間一併出租如願租者請至該處向管門人領看可也

人壽保險公司謹白 金星

新屋工竣廉價招租

坐落英租界東有恒路沿馬路有三間四廂二間二廂門新式市房自來水電燈俱全地點交通均極利便無軌電車不日駛行直達此處現已工竣欲租者請至英租界五福弄台灣路蕭春坊八號九如公司面議或至該處有恒里經租處接洽亦可 乙2389

世界語夜校招生

上海世界語學會附設世界語夜學校以便有志者之補習 開辦世界語初級班四個月畢業四月一日開課報名本月底截止報名處(一)上海世界語學會內(二)老靶子路儉德里十號(三)北四川路口出版合作社 世界語爲人生必需之智識上海世界語學會爲求普及起見 乙2371

上海國華化學製品廠 招請各埠經理人

本廠創製種種靈藥如國華杏仁精國華淨血片國華外治皮膚聖藥國華滴水等均能遍銷各地去年因江浙戰事交通阻礙出品特加整頓茲添設大藥房上海閘北虹江路一九一號 如有願爲經理者請函索章程即寄另備有各埠經理章程 乙1271

上海南京路 和豐 呢絨 大減價 十五天

陰歷三月初一日起 電話中央五九四四 乙1030

上海法大馬路 大自鳴鐘西首 義記 嗶嘰洋布疋頭號

十五週紀念 大減價一月 承蒙光顧足尺寬放 特別贈品 電話中央四九五號

大減價 贈品 繼續十四天

本公司自開幕大減價限期祗有三天而遠道惠顧者均抱向隅之憾多處紛紛來函要求展期本主人爲盛情難卻特行繼續減價十四天 朱麟諸君務請從速毋失此機

六號1414KK眞金殼1015占活甩雙騎馬輪手表 每只十一元

六號眞金殼占活甩雙鋼騎馬輪手表 每只九元

四號保十年花旗夾金15占甩雙鋼輪手表 每只十七元五角

六號白面細心活甩雙騎馬輪掛表 每只四元八角

六號白鋼殼男女夾金手表 每只二元

四號白鋼殼騎馬機工程掛表 每只二元

德國白鋼殼騎馬輪夜明表 每只二元

上列各表一付滿洋九元以上送德國檯鐘一只 外埠函購每只寄費二角郵票通用

新式眼鏡一付 以上每只夾金琺瑯

上海法大馬路東新橋街西首 美利堅眼鏡鐘表公司啓 乙2109

姚佐頓新法 白濁專家

洗射 白濁

白濁乃花柳病初步勢必刺痛異常口致下疳變成危險心得於此症外則延毒起醫學研究者淋濁蔓至生殺法洗射有專門研究獨成有十年又特各國最新白濁器具新驗能八年會製醫藥從根治理所到病除永不復發保無痛苦診所上海三馬路大舞臺對面

醫咳新藥

是眞名士也風流 咳病經年起百愛 新藥醫痊身亦健 少年紈帶衣輕裘 ▲每瓶一元▲ 廣東郭子明醫生院以數十年之經驗特製醫咳新藥 上海先施永安售

唐拾義

肺病專門醫生 上海三馬路

發明久咳丸 每瓶一元

特乙106

大批 桑桃林藝 苗種 價廉出讓

(三山報介紹) 啟者敝公司現有大批水蜜甜桃眞種湖桑美國無核蜜橘金山蘋菓以及珍奇花木中外花卉蔬菜等各種苗木價廉出讓另印有詳細價目說明書如蒙函索即行奉上不誤 江蘇…鎭江…西城外…大中華種苗公司啟

◉常熟旅滬同鄉吳虞公平襟亞等啓事

竊思同鄉會之組織。本互助精神。連絡鄉誼。宗旨何等正大。同人等旅滬十載。未聞有常熟旅滬同鄉會之成立。少數邑人。假借名義。擅自發電報。以便私圖。同人等久已痛恨。一齊不承認。今彼已自知理曲。乃窮於報。會開會以前。早已借名等用。何能成立。凡我同鄉。特登報徵集眞正旅滬同鄉。本埠望平街世界貿易公司總理部。以正視聽。常熟旅滬同鄉吳虞公平襟亞吳嚴公 時希聖 時亞飛 李逢五等一百二十人同啓

痧痘幼科毛玉書 勞合路德鑫里二衖 長子栢年仍在大慶里

松江幼科專家 吳趨 診例 主治嬰孩初生至十六歲止 治法推摩方脈燈火 門診兩角 出診英租界七元 診所英大馬路四馬路大新街迎春坊四弄第一家 電話中一二三九號

注意的眞眞 李細女醫生 現已遷移 (本醫生已在英領事署註册受英領事之保護)

凡欲裝飾面貌美麗皮膚潔白者請至本醫生處 本醫療治○面貌○美容○皮膚○科學方法○經驗最深 雞皮○美容○天花○面目黑暗○黑斑○雀斑○身上風疵○紅鼻○面皰○以上各病○一經醫治○立見其效 本女醫生製有美容藥霜多種如面目黑暗或生小痛改爲潔白收效如神請速試之方知言之不謬也 時間每日上午十一時至下午四時晚六時至七時止門診分文不取 診所九江路上十四號即大陸報館四樓上第五樓 電話中央九二六五號 英國皮膚專門家李細女醫生啓

蘇州名醫范補程學士留滬 (特長診例) 西著 詳細診斷確實治療近日瘟疫 門診上午九時至下午二時乙元二角 出診下午三時至九時五元六角 路遠酌加 拔早加倍 深夜謝絕 (診所) 白克路七號洋房 電話中央五九五八號

上海北門新大街 恒昌祥珠號 定價九折劃一不二 如不合用包退還洋 兼收精圓珠

龍華古寺 彌勒道場 開光請牒 本寺自軍隊退出以來所有殿宇佛像均已殘毀今復重新莊嚴 此往年遊客所不能遂到之地今亦可遊覽此皆我佛靈感所致也凡我善男信女欲乘此春光拈香領牒及欲趁此盛會者務祈聯袂偕來

上海日夜銀行 定期存款表 (銀洋一律) 三個月週息七厘 六個月八厘 一足年九厘 三足年一分 二足年一分 四足年一分二 五年半照本加一 對給息(即對本對利) 電話總室 六百零六 六百零七 愛多亞路大世界隔壁 辦事時間上午九時至下午七點

是 法律家有益的資料 政治家有用的工具 司法官必讀的良師 縣知事必備的秘訣

精選評註 清代名臣判牘

清代曾文正胡文忠二公手筆·才大心細·襄正嚴·所批軍民案件·無不洞中窾竅·朱竹石樊樊山二公最善聽訟·一切奇異案情·摘發如神·而文字更妙有趣味·是編精選曾胡朱樊製作之精華·每篇又復詳敘事實·附加評語·蔚成合璧的判牘·凡今之法律家·政治家·司法官·縣知事·固宜奉爲圭臬·以助判牘之作用·即各界人士·亦可手此以爲消遣之良伴·

全書鉛印 分訂四冊 定價八角

▲初版特價千部▼ ●特價祇收四角八分 ●附送彩面布套一隻 ●函購另加寄費一角

上海棋盤街 廣益書局發行 分設 北京 廣東 漢口 長沙 江西 開封

▲旅日華僑之追悼 據孫公治喪事務所消息、孫公靈耗、傳至日本長崎後、本國領事館下半旗三日、日本官場及各國領事館、均下半旗一日、並有至領館弔唁者、僑界方面、亦表示極端悲悼、迭次在公餘俱樂部、商議追悼會事宜、業已決定四月一日、假座青年會開孫中山先生追悼大會、先設籌備處於福濟寺、其經費係由中華商會·商大·兩同會·及郭則濟·陳以鑫·分擔、已舉定籌備員十二人、并拍電云、上海孫公追悼會籌備處鑒、孫公薨逝、聞耗悲痛、相約僑胞、繼承厥志、茲定四月東日開會追悼、特聞、孫公追悼會長崎籌備處陳以鑫叩、

◉張宗昌撥還保衛團槍械

張效坤軍長前日蒞滬後、閘北保衛團團總王彬彥、特往面謁、並請撥發前允該團槍械及上海總商會請留保衛團用之槍彈、當經張軍長完全允准、並親筆答函兩封交王團總派員往領、原函如下、㊀前允撥交閘北保衛團應用槍二百八十桿、現在所有修理之槍、知已修竣、茲由閘北保衛團派人領取、即請查照上開數目、飭交領回可也、此致第一軍兵器廠江蘇軍械局·張宗昌、三月二十六日、㊁前允撥交上海總商會辦理商團應用槍三百桿、槍彈三萬顆、現在所有修理之槍、知已修竣、茲由上海總商會派人領取、即請查照上開各項數目、飭交領回可也、此致第一軍兵器廠江蘇軍械局、張宗昌、

◉盧永祥復閘北公團電

閘北地方自治會·商會·市農會·等公團、前曾代電蘇皖宣撫使盧永祥氏、請歸還閘北保衛團等墊軍用各款、業誌本報、昨閘北地方自治會接盧使復電云、上海閘北地方自治會、並轉商會籌備處·市農會、漾代電悉、據呈該處保衛團維護地方、籌墊欵項、請行財廳歸還等情、仰候呈省署核辦可也、蘇皖宣撫使盧有印、

◉總商會致浙孫電

▲續請給益籌輪租費

總商會昨電浙孫云、杭州孫馨帥鈞鑒、本會轉呈慶記公司請補給益籌輪租費一案、於本月二十六日奉鈞署敬代電內開、條代電幷附單均悉、查益籌輪船、原係戰時捕獲、並非先有契約、租自商家、原船發還、並不沒收、已屬格外通融、所請補給租費、礙難照辦等因、查國內戰事、本不能與國際戰爭相提並論、去年東北戰役、烟台政記公司以及招商局輪、均有爲軍隊徵調轉運之舉、迨其後戰局變化、此項商輪、折入他方範圍、亦即隨時放還、並無沒收之舉、鈞座之飭釋益籌商輪、乃係公道辦法、並非倖邀寬典、惟此項商輪、自鈞座入浙以後、仍繼續供應軍用、直至本年三月八日、始得實行放還、雖未訂有租約、其裨益軍用情形、與訂有租約之商輪、本無區別、如無該益籌商輪聽候調用、則公家與他公司訂約租雇、同一需費、於庫欵毫無出入、至於該輪在平湖被公家封用、事非自主、並無過失可言、似未便以此爲不給租費理由、國內航業、自經去年戰事、凋敝已極、甚至如政記公司等、不得已有出售外人之議、關懷國權航業者、無不爲之同聲太息、小輪公司資本短淺、更難受此重大損失、鈞座以維護實業自命、豈忍因該公司爲供軍用、淪於破產、用再據情電呈、尙祈查照前電、迅賜飭撥、實爲公感、上海總商會叩宥、

◉楊祖謙致李平書函

▲述浦口商埠借欵之經過

關於浦口商埠借欵密約事、楊祖謙昨有函致李平書云、平書夫子函丈、前肅寸緘、計邀賜覽、連日閱報載浦口商埠借欵草約、及吾師致北京當道感電、陳述淞滬商埠與特別市之意見、殷殷以浦埠秘密借欵爲言、一若浦埠借欵之不宜、而深慮影響及於淞滬也、夫淞滬爲已闢商埠、浦口爲初闢商埠、情形既各不同、借欵之宜與不宜、自不能以彼例此、引爲特別市之炯戒、以夫子之明、豈猶不知此截然爲兩問題、所不釋然者、不過因浦埠借欵之歷史、或有未知耳、查浦埠於民二由中央與中法實業銀行訂借一萬五千萬金佛郎、內爲袁政府挪用一萬萬、其餘五千萬、因實業銀行停業未付、浦埠遂無開闢希望、而歷年官民損失頗鉅、且須歲付金佛郎利息約七八百萬、此次吳督辦與聯華銀公司因有特殊信用、商訂借欵草約、實爲轉移債權、與辦埠務、是對於浦埠借欵、並非始創、更無所謂秘密、況以聯華新約、與中法舊約相比較、其中優點甚多、如新約交欵八四至八二、舊約則八一至八○、新約用途限於興辦浦埠工程、不能移作別用、舊約則無此項規定、且可隨意提欵、而新約則必須總工程師認定、確係工程用欵、經總會計核正、雙方簽字、再由總監督查核准簽、始能支付、其餘用人權之得以撤換抵押品、祇須浦口本埠年息七釐半、過利率低減時、得以重訂減少、及交欵至第六年、即有提議還欵廢約之權利、要皆視中法舊約爲優、即此次隴海鐵路綫、發行新債條約、亦有勿及之處也、吳督辦對於此事、苦心孤詣、一秉以來、冀爲振興桑梓、福利人民、絕無私意存於其間、一經公開、自爲邦人所能諒、祖謙亦爲此中一份子、於內容素所深知、地方主權、毫無妨害、誠恐吾師有所懷疑、特將其顛末奉陳、尙祈匡持一切、並乞轉知吳姚沈袁姚黃諸君、總之此項借欵、乃甲與乙債權轉移、既於浦埠有利無損、更於淞滬無若何之影響、此不得不鄭重聲明者也、臨穎神馳、不盡縷縷、敬請公綏、

◉閘北各公團函請改良水電

▲限一星期答覆

閘北各公團以閘北商辦水電公司、接收以來、水質腐敗、電價昂貴、全市人民、頗受痛苦、紛紛來函責難、督促該公司力謀改良、故前日已有閘北各公團督促改良水電委員會之組織、昨該委員會致水電公司函云、逕啓者、貴公司接辦水電廠、原爲改良官辦之水質不清、電價昂貴爲厥志、各公團具無限之苦心、十數年所受官辦之痛苦、必可解除、詎料貴公司接收以來、祇圖增高水價、不減電費、置正當進行於不顧、水量日見其少、擠滴些許、腥臭不堪、閘北三十萬人民、飲之則危及生命、不飲亦無以生活、欲免此種困難、非請貴公司急急救濟不可、治標之道、於最短時間、儘外水以應急需、而免毒水殺人之害、治本之道、亦當規劃大體、由大江灌輸於全市、積極進行、限期實現、庶乎貫徹貴公司商辦初衷、不負各公團委託盛意、若以商辦爲名、爲少數人私利、不顧公衆危害、不獨各公團受全市指責、即貴公司亦難置身法外也、茲將迫不及待之苦衷、率陳鑒核、祈於一星期內切實答覆、并將具體辦法、宣佈報端、以安衆心、無任企禱、至閘北用電、儘於租界、租界既能減收、貴公司亦應照例而行、更無疑議、并望訂日施行、無庸稍緩、尤爲至盼、

◉高橋保衛團團長被押之呼籲

高橋鄉公所以保衛團團長鍾慰農、被奉軍稽查處無端拘押多日、迄未釋放、除派員面稟張軍長請求徹查外、昨特將實情電請第三路程司令查明釋放、原電如下、蘇州大東旅館宣撫第一軍第三路司令部程司令鈞鑒、竊敝所於去年十一月間、據本鄉地保報告、有由海道漂來小船板一艘、滯留浦邊、以該處離所有二十餘里之遙、因託所駐敝鄉保衛團、將該船暫爲看管、一面布告招領、本年二月十三日起、復在申新兩報登載封面廣告一星期招領在案、日前有鈞部稽查處派人逕向該處保衛團持片領取、當由該團告以事關受託代管、須有正式公文、始能發放、俾有依據等語、嗣後敝所接公函一件、封面開明送呈寶山縣公署字樣、是以未便收受、越日又來一函、指爲軍用品、即經復以該船形似海輪之舢板、似非軍用物品、詎至本月二十日、據該處保衛團丁飛報、是日突來軍士二十餘人、將鍾團長慰農押解到申、敝所以該團受託代管、以致支團長無端被押、甚抱不安、因即一再至貴部稽查處陳明原委、請予釋出、曾蒙張處長一鶚面許、乃迄今五日、未見釋放、竊思該船既以鈞部派人來領、敝所並非不允、今遂將代管之保衛團長拘押、延不釋放、殊爲不解、現該船於敬日已奉飭警署接管、於保衛團責任、更屬無關、茲值地方防務重要、爲亟電陳、應請司令驅核、迅賜令行稽查處將鍾團長釋出、以免屈抑、曷勝感禱、寶山縣高橋鄉公所叩有、

◉滬南烟兌業緊急會紀

▲討論補救輕劣輔幣辦法

滬南烟兌業公會於昨日午後二時、開緊急會議、討論補救輕劣輔幣辦法、到者五十餘人、公推張頌告爲主席、報告謂邇來銅元暴跌、劣角充塞、吾業所受影響甚巨、若不設法補救、將來何堪設想、應請到會諸君磋商辦法、各同業互相討論之下、決定辦法如下、(甲)由本會致函江海關監督、嚴禁輕質銅元進口、(乙)通告各同業拒收輕質銅元及劣質新銀毫、(丙)推定調查員四人、專司調查各同業收買輕質銅元及劣質銀毫等事、(丁)將門莊售價、酌量增加、以維血本、議畢後、即由會員湯炳生起立報告、謂近日有人假用本會名義、在外招搖等情、議決先派會員調查實情、再行討論辦法、次由會員任壽康提議、應否加入烟兌同業維持會、議決本會對於同業團體、宗旨正當、准可加入、議至五時三十分、散會、

◉商總聯會催促公佈電話新章

▲請原調停人接洽

各路商界總聯合會遂各路代表、於前晚(二十五)因電話案、舉行談話會、衆以德律風公司前經陳炳謙袁履登諸君調停、允將按次收費辦法取消、幷將價目商定爲五十二兩·七十八兩·八十八兩·三種、理應催促該公司從速召集董事會通過、正式公佈、不應中途延擱、幷將多數用戶電線剪斷、以致各路聯合會受會員責備、無法答復、議決推派代表、即晚向用戶聯合會轉請納稅華人會方理事長、及原調人陳炳謙等、向德律風公司催促從速通過、幷正式公佈、以便通知各路用戶、按照新章程付費、并簽訂新合同、又因各路用戶電線已被剪斷者、爲數極多、故限定日內必須有確實回復云、

◉菜館公會定期開會

上海旅菜酒茶各同業聯合會、自發出通告後、各同業對於電話價加至八十八兩、取消按次收費事、先後贊成者已有八十餘家、尙有旅館已復函贊成、但菜館方面、贊成者尙屬少數、聞菜館公會擬星期三開會、昨已發通告云、逕啓者、本會同業、爲電話改章收費一事、曾聯合旅酒茶各同業一致反對、現在此事既經華顧問同意、取消按次收費辦法、但本會同業始終一致、以免紛歧、茲特訂於本星期三假座偸雞街美倫里開全體同業會議、討論解決辦法、事關公衆便利、尙希一致到會爲要、特此通告、謹請公鑒、旅滬菜館公會謹啓、

◉陳炯明敗兵繼續來滬

▲向廣肇公所索川資

昨日下午三時許、有自粵縮來之陳炯明敗兵六七十人、蜂集寧波路廣肇公所門首、推出代表、向該公所要求給發川資、搭輪回籍、該兵等形容憔悴、軍服灰敗、以粵籍佔大半云、

◉西商組織五金進口公會

上海泰晤士報云、本埠鋼鐵商家現擬組織五金進口公會、已有二十六家洋行贊成此議、昨在和明商會開籌備會、到五十餘人、當場推定委員斐立浦氏梯芬倍謙氏等十人、草擬組織大綱云、

◉世界週遊團今日抵滬

大晚報云、昌興公司法蘭西皇后號搭載世界週遊團約三百人、將於今晨(二十七日)抵滬、該船爲各世界週遊船中第一艘、自西而東、由歐到亞者、並將爲第一艘駛入浦江停泊招商東棧碼頭者、惟於該船開進浦江之前、船中搭客將先乘接客小輪來滬、約於上午九時可抵海關碼頭登岸、該船留滬兩日後、將往天津、並備專車載週遊團至北京遊游四日、然後再往日本云、

◉美輪出售與港商消息

大陸報云、美航務局所有之輪船雷克斐定號、載重四千一百噸、向駛中國沿海航線、昨聞已在香港售與港商鄭姓、該輪爲美航務局所擬出售之中國航線內七輪之第二艘、今出售與非美籍人、尙屬初次云、

◉酒類由滬私運入美之消息

大陸報云、上海不久將成爲違禁輸酒入美之要港、蓋自美禁酒當局在大西洋岸嚴厲施行十二哩禁例後、私販商人乃轉而注意於亞洲各埠、大宗酒類之自香港出口載過太平洋者、邇來既時有所聞、今則私販商人似又選定上海爲大本營、大宗酒類之出口向美國西海岸方面而去者、已有數起、若輩報運出口時、常選美國鄰近小口岸爲到達地點、如墨西哥之西岸各口是、既至途中、則設法偸運入美國禁區、最近聞有一馬達輪船載麥酒三萬七千餘箱東駛、船係在英註册、其到達地爲墨西哥加里福尼灣中一小埠、且據航務界消息、目下並有他船亦在準備中云、

◉丹麥輪中爆裂品炸傷副機師

大晚報云、星期一夜間丹麥商輪亞細亞號卸貨之際、忽有爆發品爆裂、副機師面部炸傷頗重、今在公濟醫院中調治、

◉女子參政會委員會紀

本埠女子參政協進會、於昨日下午三時、在白克路三多里開委員會、到者包玉珂·方慧秋·金鳴岐·劉寄塵·王端竹·等三十餘人、由王立明主席、議決事件如下、㊀包玉珂提議招待中外新聞記者、以廣宣傳、王端竹附議、討論結果、一致可決、定於下星期一午後四時假一品香舉行招待會、㊁方慧秋·劉寄塵·提議北京善後會議正討論國民會議組織條例、本會雖電託劉濟揚代表陳述意見、仍覺未能鄭重、應由本會另行添舉代表、兼程赴京、除向善後會議正式要求外、另向各方分途運動、期達目的而後已、許黃丹芷附議、討論結果、推舉包玉珂·朱劍霞·方慧秋·爲代表、定期赴京、㊂女子參政特刊事宜、公推方慧秋爲籌備主任、即以麥根路華國月刊社爲辦事機關、應需經費、由各委員分途籌集、王立明發起爲赴京代表餞行、定於本星期日在旅滬高塔路青年會舉行午餐會、至是王端竹以極佳茶點、欵待各委員、然後盡歡而散、

◉工部局增雇日警

公共租界工部局、原有日警四十五人、現因日僑要求增加名額、昨經總巡核准、增加五名、昨已由四馬路捕房招得五人、即日分配服務云、

◉會計師請求加入國民會議續訊

▲呈執政之兩文

本埠會計師公會前曾電呈段執政及善後會議、請求准予推選代表加入國民會議、曾誌本報、嗣有王祠康者、忽擅稱代表、自行具呈向段執政及善後會議申請、此間在會各會計師大爲詫異、曁經會員大會及理事會公決、分呈執政府善後會議及農商部正式請願、並聲明王某之行爲、係屬假冒、此項呈文、已於前日由理事徐永祚·吳應圖·周增奎·俞希稷·董詩梅·等具名發出、茲錄如下、㊀呈爲請願修正國民會議組織條例草案、准予選出代表、一體列席、以昭公允事、竊查國民會議、原以解決積年紛糾、共謀建國大計爲歸、茲事爲國家根本至計、授之民國主權在民之旨趣、與大會集思廣益之精神、會中分子、要當網羅全國各種階級、無濫無缺、庶幾衆志既明、而後成效可覩、會計師一業、係經政府依法特許、或以學識、或以經驗、法定資格、限制綦嚴、要不失爲智識階級之一、現國民會議組織條例草案、廣納農工商鑛等項職業團體、而依法特許之會計師、轉付缺如、不特不足以免偏頗、而臻完備、抑亦非我執政馬電主張以會議解決國是之初意也、又查國民會議最大任務、厥爲制憲、憲法包含萬類、而社會經濟·民生利弊·諸端制度之當否、國家之強弱·人民之休戚繫之、其事至繁、所關尤大、會計師日與工商各業接觸、於經濟民生諸般實務、最爲切近、體察較多、研求較悉、庶不無一得之愚、可資參採、値此修造根本大法之會、正宜列之一堂、共謀獻替、永奠國基、節經敝公會會員大會反覆討論、意見相同、羣情熱望、擬懇鈞座飭予修正前項國民會議組織條例草案、加入會計師代表一項、酌定名額、由公會選出、一體列席、以昭公允、謹合詞請願、是否有當、伏候批示祇遵、實爲公便、謹呈執政、㊁爲呈明事、竊敝公會請願加入國民會議一案、業經分別電呈鈞座鑒核批示在案、頃接會計師王祠康由北京函稱、國民會議組織條例、我會計師公會理當力爭、聞本會已專電執政及善後會議、深表贊同、而康以在時機上迫促、亦曾以公會名義、分別面遞呈函執政及善後會議、切實力爭、務請大會或理事會追認、此後倘有該案文件、可交康面遞力爭可也等語、查敝公會發布文件、須經會議決定、王祠康既尙未經敝公會許可入會、更無公推爲代表情事、該會計師所稱上列行動、係屬假借名義、敝公會未便承認、理合呈明、伏乞鑒核備案、實爲公便、謹呈執政、

◉市民大會二周紀念大會紀

上海對日外交市民大會、於昨日下午二時、假城內穿心街浙紹公所舉行二週紀念大會、幷開第十次提倡國貨大會、門外交叉國旗會旗、內部陳列二十餘家國貨、來賓達五百人、冒雨分立兩廡、會場由王東園主席、陳翊廷報告開會秩序、㊀奏樂開會、㊁主席報告開會宗旨、略謂今日係本會成立二周紀念之期、憶前年三月二十六日、爲日本租借我國旅大屆滿應還之日、而彼竟藉口無效之二十一條、竟不歸還、本會同人、因有此會之發起、嗣并規定每月開提倡國貨大會一次、今已第十次舉行、蓋直接之提倡、即間接之抵制、且工商救國爲今日不二法門、願諸君自今日始、各本良心競用國貨、以自求多福云云、次曹慕管演說、謂現在中國貧弱之最大原因、即軍閥專橫、任意蠻觸、卒之地方糜爛、經濟恐慌、實業剝削、不知列強對於中國之取侵略政策也、例如上月日本輸出品、較前月增至一千數百萬、歐戰以後、各國金融已逐漸恢復、惟我中國被軍閥摧殘殆盡、而國民復罹四疾、㊀麻木不仁㊁健忘、㊂目光短淺、㊃不問不聞、願我同胞從今猛省力矯前非、以愛用國貨救國云云、次周霽光演說、謂願與諸君共謀國是、期雪國恥、明年三月二十六日、不再開此可痛可恥之三周紀念、斯幸甚耳云云、次謝惠廷陳翊廷等相繼演說、末由王廷傑讀宣言、少年宣講團表演新劇、六時始散會、昨日該會陳列之國貨、有瑞華織造廠·愛華皂廠·明和化妝品廠·華福帽廠·化學工業社·兄弟工業社·冠生園·愛國玩具廠·張裕釀酒廠·美記華珍公司·大陸藥房·天廚味精廠·雙輪牙刷廠·仁昌永料器廠·金鋼化裝品廠·森林製籐廠·聯璧家庭織造所等二十餘家、

◉全浙公會通知各會員追祭王文慶

本埠全浙公會爲追悼王文慶事、致各會員函云、逕啓者、「本會幹事王公文慶、於本年正月十一日逝世於本埠福民醫院、現定陽曆三月二十九日(星期日)下午一時、在北京路報本堂開追悼大會、屆期務乞撥冗蒞會致祭、無任盼禱、

◉顧馨一不願應選縣商會會董

上海縣商會今屆舉行改選會董、所有當選姓氏票數、已紀前報、開票後、該會會函新會董查照、請即答復、並訂期二十八日(明日)互選會長、其中新會董顧馨一、對於會董職務、恐互選會長時不遑兼顧、是以願列會員地位、不欲原選會董、列入互選、業已向該會聲請辭去會董名義矣、

◉警廳長整頓菜市

淞滬警察常廳長、近查各處菜市、對於公共衛生事宜、並不講求、各攤戶往往任意作踐、並不整理潔淨、殊與原訂衛生定章大相違背、轉瞬夏令、疫氣宜防、此項菜市、關係衛生、尤爲重要、故已令知該廳衛生科長、派員按日上午親赴各該菜市注意查察、如遇妨害定章不遵約束者、務將該攤戶拘滯來廳、以憑究罰、一面並將居戶買菜所用之秤、切實整頓、以期權度之劃一、現已令知該科員等加意查察、其菜場外面之攤擔、概不准停歇、務須一律在菜市內設攤營業、如有抗違、查出嚴罰、

◉洋涇市編訂小車號碼之佈告

浦東洋涇市公所、昨出布告云、爲佈告事、案准市議事會函送十三年度秋季常會議決編定浦東小車號碼案一件、業經呈請縣署核准、指令移交執行前來、查浦東一帶、近來商務漸形發達、小車亦日見增多、第素無統系、間有因此而發生事故、似屬無從追究、殊於乘客前途、確有妨礙、自非編訂號碼、不足以資統馭而便稽查、准函前因、除咨覆照章執行、并函請警署協助外、合函佈告、仰各車夫限定陽曆四月一日起至十日止、到本公所報名、憑照編訂號碼、照常營業、並不收受分文、以示體恤、倘有逾期不來所編號、仍在各處招攬生意者、一經覺察、定送警署嚴行取締、其各一體遵照、此佈、

▲尙有本埠新聞轉入後頁

雙妹老牌雪花膏

國貨年來細討論商標
雙妹遍江村倫將梅蕊
三分白借得冰霜一縷
魂

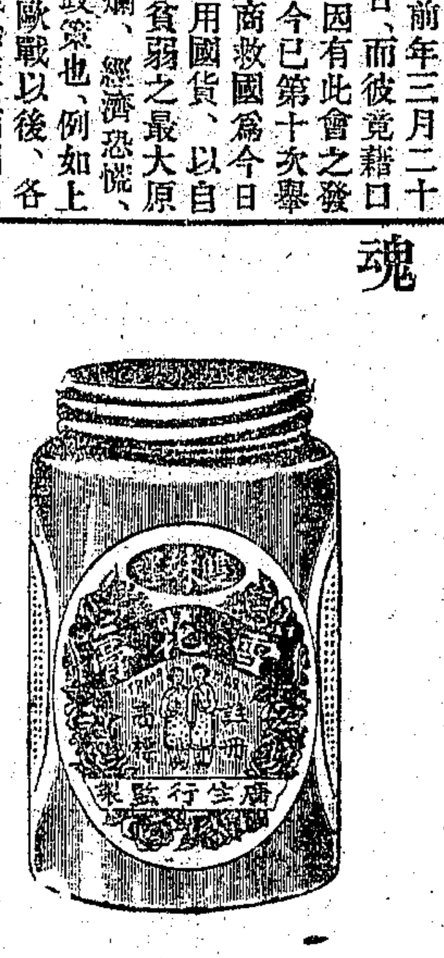

淡抹雪膚香有色輕勻
粉頸玉無痕花晨月夕
勞纖掌妝罷臨風半掩
風
若能常以此膏敷面能
使顏容嬌嫩轉媸爲妍
誠修容清潔之妙品也

價目 大號四角 二號二角半 三號一角半 四號一角 四安七角半

提防假冒雙妹老牌化妝品

本公司之雙妹商標曾經在中英等國政府註册別人不得冒效至各種化妝品久荷社會之歡迎向爲用家所賞識者皆由製造之得法質料之精良有以致之惟世風日下人心不古有等無恥之徒奸貪之輩希圖漁利以僞亂眞將所製惡劣之品冒我商標或摹倣招紙之形式以冀影射倘顧客稍爲大意不加審察定受僞貨之所愚矣竊以宇宙之大利藪無窮苟其有製造之能力料可占優勝之地位者何不別出心裁發些腦力獨樹新奇之商標另創特異之招式奚必出以假冒及影射之卑汚手段損碍他人之商標名譽及侵害他人之商標權利也哉此其道德之心倘堪問耶故特刊報週知以後請 各界認明雙妹之老牌子方可購用庶免魚目之混珠珷玞之亂玉也此佈

廣生行有限公司啓

※本埠新聞二※

◉拒毒代表在京之報告

中華國民拒毒會昨接赴京代表羅運炎快函報告在京宣傳經過、原函云、昨午拜訪趙湯兩議長、傾談甚洽、湯副議長謂禁烟問題、善後會議本可討論、不過前此內務部提出之禁烟案、純屬一篇文章、毫無實際可以討論云云、是以擬具提案一層、極關重要、應請從速擬妥寄來、今日向賢堂李佳白君、在大陸飯店聚議、到者趙湯兩議長、善後會議會員班禪喇嘛等、弟即利用此機、大講烟禁廢弛、亟應法紀重申、俾能根株剷絕、以救危亡而敦信外邦云云、散會後、秘書長許世英特約弟一談、而段執政亦約於本禮拜五晤談、想宣傳之力、段已聞知矣、組織北京分會事、日來業有端倪、定下星期日在江西會館開會、一俟組織成功、運炎即可回滬矣、

◉清明植樹之籌備

上海縣知事公署昨致縣苗圃及各機關函云、逕啓者、案奉省令、以植樹典禮、查照成案籌備、如期舉行、茲查四月五日（即三月十三日）爲淸明節期、是日上午、本知事親往浦東東溝縣苗圃旁植樹場、舉行植樹典禮、屆時務希蒞臨、同行典禮爲盼、是日由浦東塘工善後局專備小輪、停泊英大馬路黃浦灘銅人碼頭、上午九時開行渡浦云、

◉私造假道契騙銀案之審訊

▲兩被告均非主犯各押一年

安徽人洪正明・寗波人曹壽天（即曾由天）、於本年二月間串同在逃之兩人、將僞造法租界敏體尼蔭路業戶嚴子良三千六百七十三號之假道契、向中國營業公司希圖騙抵銀八萬元、案發被捕、解由公共公廨訊供等情、已誌前報、昨晨續審、被告未能遵照前諭、將僞造之人交案、旋經關讞員與美雅副領事磋商之下、以本案關係極重、姑念兩被告均非主犯、從寬判各押西牢一年、如能交出僞造之人、准予酌減、

◉共和新路鐵路柵門即日寬放

滬寗鐵路管理局、昨復滬北工商學會函云、逕復者、接准大函、囑將共和新路鐵路柵門從速寬放、以利行人等因、查此案接准滬北工巡捐局函同前因、當經飭據敝路洋總管復稱、查共和新路鐵道柵門過道、放寬至五十英尺、在目前情況、似可不必、本路當將該處柵門放大、使過道有三十英尺之寬、此等寬度、夠用有餘、至放寬柵門之費、約計洋三百元、當於開工後、向滬北工巡捐局領取、現已飭工程處、即日動工等語前來、除函復滬北工巡捐局外、相應據情函復、即希查照爲荷、此致滬北工商學會、

◉昨日本埠降雪

昨日天氣奇寒、下午一時三十分起、忽降雪珠、據老農言、天降春雪、恐礙春熟云、

◉菜總會常會紀

各路菜場攤戶總聯合會、昨日下午三時開會、到職員二十三人、屠允良主席、議案如下、㈠報告三角地菜場菜攤交涉之情形、㈡報告會員騙收某銀行僞鈔、由坐辦潘冬林與銀行交涉之經過、㈢報告致和公所錢業公會經濟討論處等處之來函、㈣本會進行立案問題、議決請黃申甫君起草、㈤上海縣批示無權改準衡法、議畢散會、

◉七盜匪之定罪

迭次持械糾黨搶刦昆明路潘洪裕・揚州路丁如海・華特路蔡子萬・華盛路侯維錄・等各鋪戶財物之盜匪淸江人張敏秀・彭大・趙和旦・趙渭川・徐金富・田長湯・田長春・七名、被捕解經公共公廨訊詰、定於昨晨宣判、屆時由探目楊阿泉等解廨經陸襄讞會同美員副領事、升座第二刑庭、判各押西牢五年、期滿再核、而美領於西文案由單上簽判張彭與兩趙各押十五年、徐與兩田各押十年、

◉密勒路盜匪圖刦未成

前晚七時半鐘、有盜匪五名、突入虹口密勒路一百六十八號門牌府房趙長貴家、兩盜各執手槍、向趙之眷屬嚇禁聲張、正欲搜刦之際、被趙之同居所悉、登樓狂吹警笛、鄰人聞聲畢集、各盜情急、祗得開槍兩響示威、紛紛徒手奪門逃逸、幸未傷人、趙姓雖未遭刦、然已飽受虛驚、後投該管捕房報告、

又訊、二十五日下午七時三十分、虹口密勒路一百六十八號趙姓家、突被匪徒五人闖進屋內、二匪持有手槍、一匪在門外把風、餘則踏進屋內、詢問事主之長子趙妙功在家否、家人即答以不在家、二匪隨聲言欲借銀二千元、家人答以無欵、匪等不刦物而逸、臨行並開放一槍示威、時屋內僅三人、均不敢追隨云、

◉平樂里之刦案

昨晨七時許、有盜六名、乘坐汽車、駛至西藏路九江路轉角平樂里弄口下車、擁進弄內、從九十四號門牌之後門進屋、三盜執手槍、嚇禁居人聲張、當將値洋三百餘元每聽約重五磅之啢啡英九聽、又每箱約重三十磅之糖粉兩箱搶刦、携贓而出、仍乘原車、向南逃逸、旋由事主金四發投老閘捕房報告、請爲查緝、聞被刦之物、係藥房中所用云、

◉雜貨船被刦案之審訊

船戶范妙泉、裝載雜貨、在日暉港口被盜行刦、由水警當場追獲孫金友・楊萬標・二名、起獲原贓、併送法庭究辦、已紀昨報、昨午張檢察官提案研訊、范投稱、艤舟爲業、此次承裝各貨、往浙湖等處交卸、不料前晚在日暉港口、忽來匪船二隻、躍上盜匪四名、刦去紅糖・柿餅・索子・等各貨、又布衫二件、大洋二元、銅元二千文、後幸水警追獲孫・楊・二盜、吊到原贓、移送到案、請求究辦、將贓給領、問官命提孫楊二人詰問、均俯首求恩、究其羽黨何在、則供詞支吾、問官判令分別收押候辦、起案柿餅糖索等各件、着范具結呈案、聽候給領、

◉顧金寶被汽車碾傷身死之檢驗

祁林生鞋作學徒顧金寶、在小北門地方遭王子林所駕汽車碾傷、送往仁濟醫院醫治、無效而死、報請法庭相驗一案、已列昨報、茲悉此案已經地方廳簽令將顧金寶屍體舁至該廳法醫檢驗室候驗、昨午委派王檢察官等蒞室相驗、即據屍兄顧杏生投案訴稱、年十七歲、現在治下南車站路永壽坊銅作爲學徒、已死顧金寶、爲民之胞弟、今年十五歲、在祁林生處學業、家中尙有父親、名顧敖大、目下雖發電前去、但此時還未到申、前晚我弟出外買物、行經拱宸門口、忽遇汽車夫王子林駕駛汽車疾駛而來、致將我弟碾斃、傷在頭部、死狀可慘、請求伸雪、祁林生亦投案申訴前情、質之王子林、供多推諉、問官得供、即驗明已死顧金寶腦部腰肋等處、委係碾傷身死、塡明屍格、判令顧杏生等各具切結、着祁林生備棺成殮、王子林押候究辦、

◉引誘鷄姦禁押三年

廣東人黃阿定、日前在海寗路遇見少年溫勤英經過、即與兜語、詢以有無執業等事、溫初不與相識、以其意極慇懃、遂互通欵曲、旋被邀至北四川路十九號門牌黃家、詎黃並非善意、將溫強行鷄姦三次、嗣被溫乘隙逃出、投虹口捕房控告、捕頭派探後獲將黃逮捕、昨解公共公廨、由陸襄讞會同美員副領事質訊得實、以黃無恥已極、判決監禁西牢三年示儆、

◉記者聯歡會定期聚餐

▲地點在共樂春

新聞記者聯歡會、本月份輪徐忍寒・潘毅華・馮壯石・馮都良・四君、已定於三月二十九日十二時在三馬路共樂春聚餐、昨已發請柬、通告各會員矣、

◉大埔旅滬同鄉會將開交誼會

廣東大埔旅滬同鄉會藍鑾加・饒玉亭等、爲聯絡同鄉感情起見、發起開交誼會、預備高雅粵樂、以助餘興、并舉行聚餐會、昨致函旅滬各同鄉徵求加入、該同鄉會特設交誼會報名處、以便隨時加入云、

◉少年驗係病斃

前日下午、有一少年倒臥新普育堂附近墻脚旁、由巡警查見、將其送入該堂醫治、進堂後即氣絕身死、乃令二十五保十二圖地保李文沼查無家屬、投報法庭請驗、昨日上午、委派王檢察官等蒞堂、驗得死者身穿藍布棉襖褲、藍布馬甲、西式打鳥帽、袋中有黑筷一雙、周身並無別故、確係因病致死、旣無屬人到來、判令塡格拍照、由堂收殮、

◉逆子管押追欵

林艾氏前投法公堂控稱、兒子林文藻、前因忤逆婦人、奉判着令撥給婦人洋二千兩、另行住居、婦人奉判後、遵諭取欵另居、不料後來逆子林文藻復又設計將欵取去、囑令婦人與伊同居、並出立養老並據、婦人進門後、初尙相安、繼而故態復萌、串同其妻朱氏將吾百般毆打、今有血衣等可證、婦人受苦難堪、不得已投案請求究辦、並請追還欵項、詰據林文藻否認忤逆、判着林文藻交保、將欵如數交還在案、昨又傳訊、林艾氏稱、逆子非但不將欵項交還、反又來家將吾毆打、並將生財等物搬遷出外、請求嚴追、林文藻供、照民人核算、虧欠母親無多、餘供支吾、聶讞員商之法副領事葛君、判林文藻不應抗諭不繳、着令押追、

◉押妻賣娼失踪之訊罰

程斌昨投法公堂控稱、民人前因貧苦、托姚順發介紹、將妻子押與侯步雲爲娼、今妻子忽失所在、向姚等詢問、亦置不睬、故此投案請求向姚侯兩人追究、詰之姚順發供、當時實由民人介紹原告之妻、在侯步雲妓院內借房間爲娼、當時侯步雲借洋四十元與原告、言明陸續歸還、並非押與侯處、現今逃逸何處、實不得知、侯步雲供詞相同、中西官判姚罰洋二十元、侯罰洋十元、原告不應將妻賣娼、亦有不合、着罰洋十元充公以儆、

◉誘拐女子案查明再訊

海門人陸耀明、於二月十三日在原籍將十八歲女子楊秀蘭誘拐來滬、賣與梧州路一百二十九號門牌夏趙氏家、得價化用、前日被探馬金生查悉、將陸拘獲、昨解公共公廨、中西官略一質訊、判陸押候查明下禮拜四再訊、

◉鐵路接軌附近之攔刦案

昨夜八時（二十五日）、有漕河涇鎮開設茶館之邵夢生、木匠張福根、從徐家滙乘坐黃包車返家、行經滬杭接軌鐵道相近、從旁突出盜匪一羣、攔住去路、喝令停車、遂出手槍威嚇、將邵夢生所帶銀錶一只、現洋五元、張福根所帶鈔洋四十元、金戒一只、一併搶去、匪向北而逸、張邵等被刦後、即報請警所嚴緝、

◉五洲廉價之狀況

四馬路五洲大藥房近因舉行春季大廉價、凡敝藥房春季衛生物品、自製香皂・藥皂・各種化妝品・亞林臭藥水、購購者頗多云、

◉私售烟土之科罰

法捕房包探陶德生・李達生・楊子樓、偵悉前新街明德里第六號門牌源和號之陳壽田・邱阿祥等、私藏烟土、秘密售賣、有違禁令、爰於前日與明捕頭、同往抄出烟土甚夥、帶入捕房、昨解法公堂請究、先由捕頭聲明前情、詰之被告等供詞支吾、中西官判兩被告罰洋二百元充公以儆、烟土沒收、

◉烟賭案分別罰鍰

李永福在麥根路二十七號門牌屋內開場聚賭、並私售烟吃洋烟、經新閘捕房西探訪悉、前日密往將李及烟賭徒李根桃・莊維勛・莊維楊・梁寶昌・等十一名拘獲、抄出證據、昨解公共公廨、中西官質訊之下、判李永福罰洋二十元、餘人各罰三元、一併充公、烟賭具銷燬、

◉汽車相撞案判決後之請求踏勘

孫觀芳所延達商律師代表投法公堂控稱、原告之汽車夫陳長貴、於本月間駕車至西門路蔭坡吉路地方、與卜根林所駕之汽車互撞、解經案下、奉判陳押二個月、再賠卜等損失等情、要知當時實在情形、乃係雙方均有不合、如果卜根林司機謹愼、雙方決不相撞、今由敝律師在實地繪得圖樣、請求另派公正人前往調查、或請堂上至該處踏勘、即能明白眞相云云、被告卜根林由巡百克律師代辯稱、此案已蒙判決、原告何能再行請求、況此案前經捕房查明及證人證明、實係陳長貴之咎、是以判押、且查陳長貴經公堂罰過數次、卜根林素來司機謹愼、始終未曾罰過、足見陳長貴駕車素不小心、禁押不枉、今原告律師所稱各節、形似上訴行爲、未免拖延日期、請求明察、聶讞員商之法副領事葛君、判退去、聽候宣布堂諭飭遵、

◉汽車撞傷行人案兩起

昨日下午四時許、一百五十三號汽車、於昨日下午四時許、駛經南京路、撞倒寗波人胡壽雲、腿足等處受傷、由老閘捕房三百九十六號印捕到來、將汽車號碼抄錄、另雇車送受傷人往仁濟醫院醫治、　又有某號汽車、於昨日下午五時、駛經南京路、撞跌安徽人吳四高、腿足受傷、由捕抄錄汽車號碼、另雇車送受傷人往仁濟醫院醫治、

◉公共公廨訊案彙錄

昨日、公共公廨訊理民事訟案、併誌於下、㈠西班牙商羅得基延包仁律師訴已拆姘婦高阿二不將所生之子交出案、堂諭、准予暫緩執行、㈡英商林發公司訴丁俊文欠機器價洋案、堂諭、着被告丁俊文具結出外、六個月內遵照十二年四月十一日堂諭辦理、㈢任生泰延包仁律師訴周毛毛抵單不贖案、堂諭、本案第二被告費興發請求、業已履行、判決應將存案之徐雲洲戶第二十五號・王秀巖戶第一號・方單兩張具領、自赴寶山縣過戶管業、有權處分、㈣汪輔卿訴蔣雨生欠欵案、堂諭、准予銷案、㈤孫錫麟訴吳伯英欠房租洋案、堂諭、限被告吳伯英兩個月內淸償租洋一百四十三元、並負担堂費、並出屋遷讓、下禮拜一交判決後之鋪保、㈥張雙泉訴吳成德欠借洋案、堂諭、限被告兩個月償還、如違提究、㈦包順友訴陸阿六欠借洋案、堂諭、准予復訊、㈧周林松延合羅斯律師訴楊聘儒侵佔地皮案、被告延葉少英律師代辯、堂諭、改期訊究、㈨陳逹生訴潘國寧欠借洋案、堂諭、被告係第二次請求復訊、應令將判決應還之欵洋八百元、又原告律費銀二百兩存案、准再復訊、㈩杜少記訴范愈氏不理押欵銀一萬兩案、原告代表詹紀鳳律師反對被告請求交保、堂諭、范愈氏請求免予交保不准、㈠陳張氏等訴嚴東園欠借洋案、原告代表蔣保釐律師聲請銷案、堂諭、案經和解、准予撤銷、㈡王壽增延克威律師訴葉德才欠借洋案、堂諭、仰本廨理賬員將拍得被告生財之欵、提付理賬費外、餘存之欵、除繳付房租洋五十元、其餘均償債權人、不敷之數、仍着被告設法措還、該被所請出外、未便照准、㈢鄒綱生延克威律師訴葉德才欠借洋案、堂諭、按照三二七一號案內、堂諭飭遵、㈣金才寶延江一平律師訴陳葆生欠欵案、堂諭、准改期兩月再核、

※來函※

◉欲出售掛麵機器者注意

茲有湖北鄂善城君擬採辦掛麵機器一具、海上各公司、如有經售此種可意之機件者、請逕與湖北老河口太平街廣益恒鄂君函洽爲荷、

◉朱企民致淞滬警廳長函

前日致常廳長一函、錄奉原稿、敬祈賜登來函欄內爲盼、　朱企民、三月二十六日、

采園廳長鈞鑒、敬啓者、竊讀本月二十四日時事新報、載貴廳查封共產黨機關、公文中內有朱企民爲該黨一區秘書長云云、不勝駭異、查鄙人向在學界辦事、從未入過任何黨派、雖有時亦參預於各團體中、然不過憑良心之主張、希冀略爲社會盡力、且鄙人向來主張穩健、宗旨和平、與所謂共產主義者、絕對隔膜不相容、此皆可訪可查、一手斷不能掩盡天下人之耳目者、不知貴廳督察長究何所據而云然、案關鄙人畢生名譽、用敢函請鈞長剋日派員查察、以明是非、一面並將令文中賤名予以取消、不勝公感待命之至、　公民朱企民謹啓、

◉魏邦傑致警廳長函

敬啓者、頃致警廳長一函、茲附原稿、請求刊入來函、不勝爲禱、廳長先生鈞鑒、偶讀二十四日時事新報、內載鈞廳訓令、有鄙人爲共產黨某組總秘書云云、閱悉之下、曷勝駭異、邦傑服務商界、素不與聞社會事、即何所謂共產黨、亦不得知、乃出人意表之鈞廳之訓令、不知何所根據、事關名譽、應求鈞座查明注銷、不勝感盼、特此上陳、即請公安、　魏邦傑謹啓、三月二十六日、

存濟局
周文卿醫生
包治五淋白濁　血淋刺痛　當時立止　奏效神速

余患淋濁者、纏綿兩月、受苦無窮……周文卿先生……每料二元、……分發處……大馬路……二三一……115

珍珠八寶光明
眼藥
（專治眼部七十二症）無論老少
（另製還明丸）
遷移聲明
……每瓶二角……（上海三馬路……房）

化毫毛藥
根據科學發明、男子婦女、面部鬚毛……每瓶一元六角……2873
奇特生毛藥
……每瓶二元……
化黃白髮藥
……每瓶一元……
國內各埠均可郵購……上海科學研究社藥品部

包愈白濁梅毒功效神速
白濁橫痃下疳
門診送診
生濟藥房
丙422

本味可可粉爲增進健康之飲料

人生唯一之希望無過健康精神暢旺氣血充滿健康之本也惟服本味可可粉則收效甚速蓋本味可可性和平味適口功用甚宏而以消痰開胃提神補血爲尤驗痰爲萬病之源消痰則可却病胃爲飲食之府開胃則不停食精神氣血生命之根提之補之健康必也人能健康則致志力學或服勞社會能不懈怠而收實益故凡今之人皆不可不服本味可可粉

麥邊洋行經理　上海江西路十七號

注意——罐外貼紙必如左圖且罐底必刊有如上左角之商標方是眞貨

價目
一磅罐　洋一元一角半
半磅罐　洋六角七分
四兩罐　洋四角五分

外埠函購亦可照上列之價滙來（寄費在內）函索樣品請寄郵票二分

各南貨食物店均有出售

3026.
CERTIFICATE
THE FAR EASTERN LABORATORIES
February 24 th.

From: The Kun Tai Factory.

Soup flavouring Essence Powder.

The sample is composed of a white powder, entirely soluble in cold water and possessing a distinct meaty flavour, as well as tasting strongly of salt.

On analysis the sample was found to have the following composition:

Nitrogeneous matter (proteids) .... 34.0 %
Salt .... 42.5 %
Fat .... absent
Starch .... absent
Injurious substances (arsenic etc) .... absent

The powder is free from starchy substances and fat. The nitrogeneous matter being principally composed of vegetable matter, such as beans & Brewer's grain and such like matter. No extract of meat is present.

The powder is free from preservatives, with the exception of salt, and owing to the high percentage of nitrogeneous matter, is highly nutritious.

The sample is free from injurious substances, and I would consider it fit for edible purposes.

Dipl CH (Berne) A.I.C.

譯文
鹽變之鮮味精粉
此樣品乃係白色粉質完全可溶化於冷水中並有易於辨別之鮮美食味且含有食鹽之鹹味
此樣品化驗之結果得如下之成分
淡化物（即蛋白質）百分之三四
鹽　百分之四二五
脂肪　無
澱粉　無
有害之物質　無
此粉並無澱粉脂肪及有害之物質
淡化物之主要成分係植物質如豆類米麥等類並無肉汁之成分
此粉除鹽外並無防腐劑因淡化物成分甚高故極富養料
……合食用品……

中國根泰美味和合粉化驗表露佈

本廠創製美味和合粉出品以來備受各界熱烈之歡迎以致銷路暢旺惟本廠之出品旣承各界人士之讚許故不敢不精益求精而愼重衛生注意滋養起見特請專門化驗師詳細化驗保證此粉並無絲毫其他雜質及有損健康之處乃係完全淨素滋養豐富於衛生有益爲食物中不可多得之無上美品今將西文原化驗表譯成中文載明於下俾賜顧者能却疑暢用本廠之和合美味粉而得有充分之滋養料於衛生上受莫大之益也

中國根泰美味和合粉廠啓　乙3072

惠民醫院
科目　各種耳鼻喉眼科婦科不孕症皮膚花柳科尿道專科神經衰弱及內外科小兒急慢驚瘋等症
時間　每日八時至五時三時半至五時各種耳胃病及不孕症二每逢星期八時至十時施診下午停診
診金　門診一元出診四元貧病不計
地址　北蘇州路老垃圾橋

◀中年時代▶

平海氏胎產神水

女子在中年時代疾病最多非保重之不可如服平海氏胎產神水必能安全如意世界婦女服之而得快樂者已數十萬人此神水之功效在去苦痛使人精神煥發一如少年

各大藥房均有出售
總發行處　英商德康有限公司　上海四川路廿九號
（二）

調經白帶丸

凡婦女赤白帶下、淋漓不止……醫生悉心研究秘製……每盒一元……外埠函購……
總號在蘇州元妙觀東　古法加恰上字足赤　德法……乙2812

上海大東門外大街　老九鳳銀樓　專做各種首飾批發　廣告

蘇州分申　上海恒孚銀樓　本樓創設姑蘇歷今百有餘年……昨日十足赤……每兩四十九元……

上海銀樓大同行　昨日售出天字拾赤十足紋銀每兩四十八元一元六角五分

商業市況 (二十六日下午六鐘)

北京專電

前場玖陸開盤三三二五、低至三三二五、高至三三六五、收盤三三五五、柒長現貨開盤七零七五、收盤七零六、金融現貨開盤九一九、後場玖陸開盤三三六、高至三三九、收盤三三六五、餘皆未開、兌換流通持劵人、連日開會、決定要求章爾敦、繼續擔保、并質問政府違約、

灘價微漲銀拆白借

昨日早市洋釐市價七錢二分四釐六毫二忽五、午市價七錢二分四釐七五、比較上日大一毫二忽五、三月底期洋早市七錢二分三釐六毫二五、午市同、與上日相同、四月半期洋早市七錢二分四釐半開始做成、午市賣出不少、收盤價七錢二分四釐一毫二五、銀拆早午兩市仍掛白借、據錢業中消息、謂本月進倉甚夥、或於今日銀拆將有開價也、

上海銀行國內滙兌行市報告

昨日津滙行化未動、仍爲一千〇六十一兩五錢、洋跌五角、計爲一千〇〇三元、京滙銀洋均未更動、計公砝爲一千〇五十三兩五錢、洋爲一千〇〇四元五角、漢滙申滙厘拆同時漲起、申滙漲五錢、計爲九百七十二兩七錢五分、鎊價漲爲七錢〇二釐三七五、銀拆漲爲二錢、觀此則該埠銀根似又轉緊、今日滬漢滙牌價洋例跌爲一千〇三十兩、洋因申鎊挺硬、故無更動、計爲一千〇〇一元五角、濟南來電申滙漲二兩五錢、計濟平每千兩合規元爲一千〇四十六兩、洋漲一元、爲一千〇〇九元、青島銀漲五錢、計爲一千〇七十兩、洋仍爲一千〇〇八元、徐州來訊、當地現少鉅數、介欵須裝現抵介、故滙水略漲、每千元貼水九元、

神戶英美滙市電訊

昨日神戶電、日美滙兌午前賣價四十一元一二五、買價四十一元二五、正午賣價四十一元半、買價四十一元六二五、午後賣買兩價與午時同、日英滙兌、午前賣價一先令八辨士八二五、買價一先令八辨士八七五、正午及午後賣買兩價、與午前同、

外滙大致穩定 ▲祗東滙大一二五

昨日星期四、各外滙除東滙掛大一二五外、其餘仍無變遷、計先令掛三先令半辨士、印滙二百零二羅比二五、法滙一千三百九十法郎、美滙七十二元七五、香滙七十四兩七五、東滙五錢七分三七五、晴滙一百八十一盾半、新滙七十七兩、其內盤市況亦甚平穩、先令與美滙上下午均相彷彿、惟東滙初時略鬆、午後漸轉緊勢、玆將其上落價格分錄如下、

▲先令 初開時市況係屬平定之象、計銀行賣出六月份價三先令零六二五至三先令零六八七五、買進三先令零七五至三先令零八一二五、午後亦無甚升降、交易不多、

▲美滙 市況仍屬穩定、計銀行賣出六月份價七十三元一二五至七十三元二五、買進七十三元三七五至七十三元五、午後仍與上午收盤相等云、

▲東滙 掛牌揭曉大一二五、計掛五錢七分三七五、市況上午略帶鬆勢、計銀行賣出六月份價五錢六分八七五至五錢六分七五、買進爲五錢六分七五至五錢六分六二五、午後初仍相彷、後漸趨緊、計銀行賣出六月份價五錢六分七五至五錢六分八一二五、買進五錢六分六二五至五錢六分八七五、嗣則尚無上落、至四時許、更形見緊、計銀行賣出六月份價五錢六分八七五、買進五錢六分七五、以後則五錢六分八七五之價、銀行均不肯售出、大約五錢六分九三七五或能成交云、

金價隨東滙而漲 ▲比前日收市好二兩餘

昨日星期四、倫敦大條銀近期弗動、仍掛三十一辨士五六二五、遠期縮零六二五、計掛三十一辨士三七五、晨間路透電、美滙兌開盤大二五、收盤大三七五、銀價及日英滙兌均係弗動、日美則小二五、標金開盤爲二百七十八兩九錢、毛盤時初尚平平、後因人心趨好、買戶衆多、以致標金價在將開先令時即漲至二百八十兩左右、先令揭曉弗動、惟東滙則又掛大一二五、其時金價繼好至二百八十兩零三錢、又略小至二百七十九兩九錢、後因人心趨好、故又高至二百八十兩零五錢、旋在十時半東京來電、日美滙兌弗動、日英大一二五、標金回高至二百八十兩零三錢、以後緣東滙略帶緊勢、故仍逐跌至二百七十九兩二錢、至十一時後東京來電、日美滙兌大一二五、日英弗動、以致仍復漲至二百七十九兩八錢、嗣後人心漸挫、賣戶暢旺、是以跌至二百七十九兩一錢收盤、午後標金開盤略好、繼又小至二百七十九兩二錢、日美大二五、日英大一二五、是時稍有進者、所以略好至二百七十九兩五錢、先令揭曉時爲二百七十九兩六錢、各滙市況初仍平平、故標金亦無上落、嗣至三時半後、東滙漸緊、標金驟漲至二百八十二兩、後爲二百八十一兩七錢收盤、綜計全市最高低相差三兩一錢、收盤結果比前日收盤好起二兩四錢云、

公債微漲市況極淸

昨(三月二十六日)各債期貨交易、較前日更見寥落、沉寂情狀、幾已爲本年所僅見、現貨市況、較前日略佳、開出種類亦頗多、計全日期貨成交額祇七十九萬元、中整六計四十二萬五千元、七長二十六萬元、金融十萬零五千元、現貨交易共六十六萬七千五百元、內九六較多、計五十九萬八千元、五年公債次之、計六萬元、其他如整六整七金融等、仍極寥落、各祇二三千元、至昨市各債市價、仍呆定而鮮變動、前後市之漲跌約在二角左右、前市較前日略好一角許、後市七長整六續稍趨堅、而金融獨略轉疲、結果較前日惟九六五小上漲略巨、五小比週初續漲一元二角、九六亦較前日復漲八角、七長期貨四月期比前日回漲三角、其近期貨及整六期現貨亦各回漲一角半許、惟金融近期貨獨較前日跌下二角、玆分述如後、

▲金融公債 金融現貨千元票於後市開出一盤、價九十三元、與前日同、期貨三月期九十一元八角、較前市跌下二角、比前日回跌二角、四月期(除息)八十九元四角、比前市略縮五分、較前日未有變動、

▲整理六厘 整六現貨七十七元四角半、比前市好起三角半、較前日回漲一角半、期貨三月期七十七元五角、比前市漲高一角、較前日亦回漲一角半、四月期七十八元零五分、與前市價同、較前日略好半角、

▲七年長期 七長現貨仍無交易、期貨三月期七十元零六角、比前市開盤縮五分、較前日回漲一角半、四月期七十一元二角、比前市漲高一角、較前日亦回漲三角、

▲九六及其他 九六現貨三十三元四角、比前市好半角、較前日續漲八角、五年公債現貨大票價八十八元、與前日同、小票八十六元二角、比前市大二角、較週初陡漲一元二角、又整七開出後市一盤、價八十一元半、與前日同、

紗花平穩

▲本月期紗已至一百七十九兩…尙有今日一天

昨日星期四、美棉始因華爾街幇賣進而漲、繼又回跌、卒因旱區缺雨、市勢再堅、計期貨漲九至十二磅音、現貨漲十五磅音、英棉期貨跌三點、現貨跌十二點、印棉初隨美棉消息疲弱、旋因歐洲出口商轉售、市況益疲、計孟加拉五月期新價爲四百二十八羅比、奧姆辣未開出、白羅溪跌四羅比、大阪現紗二十支藍魚漲一元、二十支紅財神十六支福島及三馬均未動、本埠紗市因外棉平穩、客幇以淸明節近、將有循例停頓之勢、故市價無甚升降、惟現貨以存底無多、賣買仍堅、至原棉方面、因碼頭到貨不斷、日商拋出通標、略趨平疲、玆將期現紗花市況分列於後、

期紗 紗布人鐘標準前市因外棉漲跌互見、市勢甚形呆滯、交易亦頗淸淡、近期漲一二錢、遠期跌一錢至三錢、後市因現紗略有交易、近遠期回漲二錢至四錢、全日共成交九千九百五十包、收盤價列後、

三月期	一七九·〇〇	漲·四〇	六月期	一七三·三〇	漲·一〇
四月期	一七七·八〇	漲·二〇	七月期	一七一·一〇	漲·一〇
五月期	一七五·六〇	漲·一〇	八月期	一七〇·六〇	漲·一〇

現紗 客幇方面、川幇進二十支砲台寶鼎七十五包、江西幇進二百五十包、漢口幇進三百包、蕪湖幇進一百餘包、其餘廣東汕頭內地野鷄等幇共進百餘包、價漲一錢五分至五錢、厚生紗廠開出二十支歡喜五百包、扣佣價一百八十六兩、十支雙喜一千二百包、扣佣價一百六十一兩五錢、四月份出淸、餘牌市價列後、

十六支大發	一七三·五〇	二十支歡喜	一八六·〇〇	十支雙喜	一六一·五〇
十六支藍鳳	一七七·二五	二十支立馬	一八七·〇〇	十支豐年	一六一·五〇
十六支豐年	一六八·二五	二十支鴻禧	一八一·〇〇	十支三友	一六一·五〇
十六支文明	一七一·七五	二十支水月	一八四·〇〇	十支金鷄	一五三·〇〇
十六支人鐘	一七七·二五	二十支仙桃	一八六·〇〇	十支大發	一五一·〇〇
十六支日光	一七七·二五	二十支豐年	一八六·二五	十二支人鐘	一五八·七五
十六支寶光	一七九·〇〇	二十支鴻福	一八七·二五	十二支金鷄	一六八·〇〇
十六支金城	一七九·〇〇	二十支三羊	一八七·〇〇	十二支孔雀	一六六·五〇
十六支雙虎	一七三·七五	二十支砲台	一八六·二五	十四支四喜	一七三·七五
十六支寶鼎	一七六·〇〇	二十支寶鼎	一八〇·七五	十四支藍團龍	一六九·七五

期棉 通州標準前市因美棉漲、英印棉均跌、市勢平穩、除本月期因係最後一日、買方轉售、跌小一錢外、餘漲五分、後市本月期續跌五分、餘漲五分、全日共成交一萬六千八百擔、收盤價列後、

三月期	三三·八〇	跌·一五	六月期	三三·七〇	漲·〇五
四月期	三三·三五	漲·〇五	七月期	三三·七五	漲·〇五
五月期	三三·五五	未動			

現棉 公會消息、碼頭到通州花一千包、價四十三兩八錢、姚花到一千餘擔、其餘紗廠號家均有成交、市價如左、

通州花	三三·八〇	永豫進	1000包	碼頭交貨
陝西花	三三·七五	萬豐進	300件	現貨棧交

三品尙能維持現狀 (二十六日大阪電)

近來棉業界一般人氣、萎靡達於極度、雖原棉屢呈急激之變化、三品市場仍未受重大影響、邇來滙兌穩定、美棉亦保持三十四五仙之價、三品當能維持現狀、至各紗廠之期貨交易、三月期賣價甚高、成交亦鉅、惟以後能否圓滿進行、殊爲疑問、但批發處存貨無多、或能繼續成交相當數量也、

大阪布市毫無交易 (二十六日大阪電)

棉布市況、賣需依然不振、市中交易更趨淸淡、上午照例無交易、行情亦不動、

絲市淸淡

昨日絲市依然淸淡、緣歐美各莊所接海外來電、均謂存底頗豐、銷路甚滯、以致前發各電無望回音、惟新陳滬廠經、邇來歐日諸莊稍有續交、計由三井元泰等行購進新貨六十包、陳貨三十包、價仍堅硬、輯里乾大經昨市銷路沈寂、交易無聞、川鄂黃絲印莊尙有問口、由高倍等行進沔陽棉州等粗絲二十五包、價亦不變、灰經交易則仍停滯、

橫濱絲市稍有起色 (二十六日橫濱電)

生絲現貨、昨日最優等貨跌去五十元、八王寺牌叫價千八百元、略有交易、今晨紐約鋼鐵股騰貴、滙市跌落、人氣復趨穩定、絲市又漲起六七元、買方購進甚多、

絲層市況、買方吃價仍小去二十元、結果賣方讓步、成交三千斤、目下二百五十三號又正在物色相當之貨、有巨額交易可望談成、

期粉初漲後疲

昨日粉市、仍無發展之趨勢、全日交易盤係上月底七十餘萬交割之棧單、互相賣買、新交易仍無開出、客幇仍乏興味、故賣頭定無利益可沾、昨市上午開盤後、烟津幇對於現期頗有辦進、而多方擯持、致本月份步漲近分、四月及閏四月份日商等回出較繁、買氣終不敵賣勢之盛、故四月份初漲一分、繼跌至二兩二八七五、較昨計跌二釐半、閏四月份漲度祗有二釐半、而跌度幾及近分、午後開盤後市氣益形不振、買氣步衰、行市除現期因多頭堅持而立住外、餘均趨跌、收盤結果、本月份價仍爲二兩三七七五(不動)、四月份爲二兩二八二五、閏四月份爲二兩二六分、均較前日收盤價各跌七釐半、五月份仍未開拍、期粉成交額、上午三十三萬九千包、下午十九萬四千包、收市十萬三千包、共計六十三萬六千包、股票未開、現粉亦無出口云、

糖市日疲

昨日糖市、公會劃盤人心趨疲、故交易不多、開盤價現貨八號七·七五至七·七五、三月份七·八五、四月份七·九五、又四月份爲七·〇二五、然進賬極弱、嗣又四月份降爲七·九七五、則略有成交、現貨及本底則始終未見做出、古巴赤糖現已在途、據電訊云、在四月十四前可以到滬、爲數甚多、內有明華廠名下三萬噸、刻值現貨已稍形鬆動矣、二十四號粗砂白天祥名下開六月份盤二百噸、價七·五五新規、客幇辦貨當此市勢日疲之時、非常淡漠、行盤略如前形、無所更改也、

海利洋行外股市況報告

今日橡皮股市況、紐約漲美金一分、倫敦半辨士、新加坡一分、故本埠市面亦隨之堅漲、市面之硬、爲數年來所未見、餘平平、成交殿極鉅、價格如下、阿爾麥八兩又八兩二錢半、八兩七錢半、六月期英特法四兩半、四兩七錢半、英爪哇十兩二錢半、十兩半、十兩六錢、(又四月期十兩七錢半、又五月期十一兩、又六月期十一兩、十一兩二錢半、白都安南一兩零五分、又五月期一兩一錢、白紹子一兩四錢半、一兩半、別由一兩、吉比合七兩、志靡一兩四錢、雞一兩半、康沙利特三兩七錢半、又六月期三兩九錢、四兩、可太把二十兩、潘麥太四兩、里派一兩三錢、色麥辦辦一兩一錢二分半、一兩三錢半、橋老佛西記一兩四錢半、新閣浦一兩五錢、一兩六錢、(六月期)斯呢王一兩二錢半、一兩三錢半、大傘米拉一兩一錢、一兩一錢半、一兩一錢七分半、一兩二錢、又六月期一兩一錢半、一兩二錢、上海克利濱一兩、上海派亨一兩零七分半、橡皮五兩半、五兩六錢、又六月期五兩八錢、蘭格志聯合股二十五兩七錢半、二十六兩、又六月期二十七兩、單股十二兩、又六月期十二兩七錢半、銀公司六月期九兩二錢半、麥植五兩七錢半、六月期六兩、英工部局一九二二年七釐公債一百零五兩、會德豐常股六月期一百零一兩、公和祥二百零五兩、怡和十二兩二錢半、

疋頭客銷平常

昨日星期四、輪値英商元芳洋行第二千五百十五次不限價拍賣、計排列泰西緞・元絨・羽綢・元斜・紅布・市布・原布・竹布・漂細布・漂布・等疋頭共四百九十件、計二萬零五百七十五疋、比較上次少三件、計二百八十五疋、拍價互有上落、客銷平常、計拍出(泰西緞)四十六件、一千三百三十疋、跌者自一釐半至二分半、內亦有漲二釐五至半分、(元絨)九件、計一百八十疋、九芳漲一分、九日亦加二釐五、(羽綢)一百七十件、計五千六百八十疋、漲起二分半至一兩零五、然亦有跌二分半至八錢、(元斜)八件、計三百二十疋、價漲一錢五至三錢五、(紅布)九件、計五百四十疋、六磅佛手跌一錢五、五磅跌七分五、四磅則漲二錢五、三磅半加一錢、天姬牌除四磅漲五分、餘則跌二分半至一錢五、(市布)四十八件、計二千四百疋、漲落各二分或三分、(原布)五件、計二百七十五疋、減去一分、(竹布)二件、計一百疋、八士漲五分、雙路漲二錢五、(漂細布)六件、計三百疋、五花洞跌一錢五、敎子漲五分、(漂布)一百八十七件、計九千三百五十疋、漲一分至三錢五、亦有跌去一分至一錢四分不等、

商務

[illegible: quotation tables — 國外滙兌 (三月廿六日), 國內滙兌, 金市, 銀洋市, 華商證劵交易所, 華商紗布交易所, 上海物品交易所, 麵粉交易所, 油荳餅交易所, 米市, 棉紗市, 油荳餅市, 米麥雜糧市, 絲市, 元芳吽莊, 五金市, 煤油市, 蘇州市況, 大連油荳餅市, 生絲市況, 大阪紗布現市, 三品紗市況, 紐約棉花市 (三月二十七日電報通訊社電), 砂石市況]

本埠增刊

◉達豐染織廠出品之暢銷
本埠達豐染織廠、鑒於中國棉布疋頭銷路甚大、故於民國七年、首先創辦中國機器上光漂白染色及整理布疋、所置機械對於羽綢漂布洋紗直貢嗶嘰粗細灰黃藍條斜紋紅洋標手巾布等、均能織染、出品精美、與舶來品無異、且價尤廉、各埠及南洋爭先購辦、並願代經理推銷、以是出品不敷分配、日夜工作云、

◉中國內衣織布廠擴充營業
中國內衣織布廠、爲黃君發起創辦、廠設麥根路、創製新式內衣、織造中華細布、精美華麗、鮮艷奪目、向設批發所於南京路、現因原有房屋不敷應用、遷移至對面四百九十六號、一俟裝修工竣、即行開張云、

◉中央大藥房之創設
玆有某商人、集資開設一中央大藥房於三馬路浙江路口六六六號、經售各種著明醫藥、聘汪洋醫生定每日下午五時至九時在該處應診、電話爲中央六六六九號云、

◉冠五洲製售各種便帽
冠五洲帽莊所製紗緞呢絨瓜帽、久荷各界贊許、現下便帽盛行之際、該莊又採辦高上原料、特請名師精製新式便帽多種、定價低廉云、

◉太平洋餐社股東會記
本埠愛多亞路太平洋西餐社、於前日開股東大會、股東到者甚衆、上午十一時開會、推楊德鈞主席、由經理蔣君報告營業狀况、並發票選舉董事監察、結果徐喬笙葉兆崧合記華記周斐亭君等五君當選董事、楊德鈞黎耀記等二君爲監察、四時散會、

◉中西暢銷杏仁精
玆聞四馬路中西藥房發行之杏仁精、質料純良、用治傷風欬嗽、頗見功效、近値廉價期內、槪作八折、因之銷數更大、日約數百打云、

◉大陸發行口香牙粉
大陸藥房發行之口香牙粉、不但除垢固齒、且有排除口臭之效力、凡患內熱口臭者、日常用口香牙粉擦之、能於一星期間、即可獲效、故銷數頗見旺云、

◉興泰公司遷移廉價
四川路興泰電燈公司、近以翻造房屋、遷移新址、因有廉價之舉、顧客往購者頗擁擠、各式電氣用具、定價甚爲低廉云、

◉建華瓷業公司廉價
南京路四九九至五百號、建華瓷業公司、營業甚佳、現自陰曆三月初一日起月底止、舉行大減價一月、各貨照碼八折云、

◉求新瓷業公司春季放盤
畫錦里口求新瓷業公司、專繪瓷版像、兼運景鎭名窰細瓷家常用具、備極精良、積貨過多、自本月起舉行放盤三星期、照碼七折云、

◉太和藥房應時藥品之製售
本埠四馬路太和大藥房、發行之花柳病藥、値玆時令需要、外埠批發、甚爲暢旺、門市顧客、尤形擁擠、該藥房顧工日夜趕製、又聞補藥之人中寶、療肺之保肺漿、銷場亦甚暢旺云、

◉華法藥行肝胃心痛藥到滬
僑商華法藥行、爲華僑吳愛華張民權天廬生等組織、歷有年所、所製各種藥品、靈效卓著、而尤以肝胃心痛丸爲靈驗、有止痛之功、且性亦王道純正、無論體氣强弱、不分南人北人、男婦長幼、均極相宜、凡患九種肝胃心痛者、服丸數粒、即能立刻見效、每瓶定價一元、外埠可以函購、該行現因擴展營業起見、特設總發行所於本埠法界朱市街懋德里(新橋街西首)俾滬上患病者、便於問津云、

◉益大西藥原料號遷移
本埠益大西藥原料號、專辦各國著名西藥原料、開設以來、信孚中外、揀貨上等、定價克己、故該號營業前途、蒸蒸日上、近爲擴充起見、特遷至法租界東新橋振新北里第一號、如各埠西藥房有交易者、可函致該處接洽、又該號對於外埠批發、均可優待、辦法用押匯貨到埠後、再付貨欵、一經接信、發貨迅速、價目表可向該號函索云、

◉大新公司總發行所遷移
本埠大新罐頭食品公司、擴充以來、營業發達、原有房屋、不敷應用、今擇於三月初一日、移至法租界東新橋振新北里第一號、(即洋貨公會隔壁)照常營業、如本外埠各商號批發者、均可至新址接洽、并聞該公司出品美女牌川貝杏仁霜、本埠大馬路先施公司三陽天福、虹口如裕豐興發、南市如聚源盛等、以及各埠商號、均有經售云、

◉出版界消息
著作家劉豁公君、現著上海竹枝詞一卷、每首竹枝詞側、附註事實一則、五光十色、兼蓄並收、寓莊於諧、饒有趣味、刻由梅白格路「雕龍出版部」印行、不日即可出版矣、

三友實業社、爲鼓吹工商界之改進、特發刋三角之光、出版以來、頗承社會歡迎、現達三萬份、第四號已於昨日出版、內容有「本公司工廠職工敎育會的實施」「提倡女子旗袍」「敬告提倡國貨者」數題、均頗有意味、聞第五號擬出指油問題特號、討論指油及種種舞弊之爲害、歡迎外界投稿云、

◉醫界新訊
鄭鼎臣君、係內科以及各種雜症醫生、在申懸壺十餘年、近以故居(油頭路二十號)拆造、乃遷於雲南路三百十一號(會樂里)新寓、照常應診云、

皮膚花柳科醫生羅愛思博士、因事返國、昨已回滬、並在德國携帶新發明各種新藥、每日午後、二時至三時、仍在三馬路十號合組醫院應診、

◉鄧邦康女士遺著送史館
江甯鄧女士邦康、乃前淸道光中嚴禁鴉片時兩廣總督鄧尙書廷楨之曾孫女、尙書與林文忠公力守海疆、中外欽仰、卒後淸史雖有列傳、而遺事甚多、數年前女士遍搜各書、兼採西文舊籍、將當時戰事詳加考證、編成鄧尙書年譜印行、去秋女士病卒、彌留時、諄囑其夫張國權君、將此書呈送淸史館、以備採補入傳、張君現遵其遺言、已將該書具文呈送北京淸史館館長矣、

◉男女青年會今日之演講
靶子路六十一號女青年會、於本禮拜五、(二十七號)下午三時半、特請奚伯綬夫人演講「女子對於家庭之觀念」、並有該會烹飪班自製糖菓及活動電影餉娛來賓、聞會員與會員家屬或其親戚友朋、均歡迎參與、由該會幹事奚陳蓮貞丁明玉譚雪英三女士招待云、

本埠青年會、今晚星期五七時半、敦請沈雁冰君演說「各民族的開闢神話」、歡迎各界人士往聽云、

◉天氣報告
徐家匯天文臺昨日下午四時三十分氣象預報云、天雨而寒、有霧、黃海以南有稍强或强烈之東北風、山東以北徽風來自西南方至西北不等、又昨日下午三時前二十四小時內本埠氣溫、最高四六·四、最低四二·〇、去年同日、最高五六·二、最低三六·六、

英大馬路中 四九九……五百號
建華瓷業公司
大減價
江西瓷器 照碼八折
三月初一日起月底爲止
電話中央六一三七號

警告患白濁諸君
梅毒下疳魚口橫痃痔瘡
門診一元二角
優仁醫院啓

快哉噴水浴
費用極省。利益至溥。合乎衛生。精優可靠。裝置一具。則隨時可得熱水洗浴。而無久候之虞。欲知詳細。請向本行工程師接洽是幸。
寫字間 西藏路五號
樣子間 南京路A卅一號
每月租費洋二元五角
大英自來火行謹啓

是女女子 胡壽慶 合演戲法

全體女子 蔣婉貞

特別南方 沈易書 拉戲啓事

女子配角 鄭少賡 化裝蘇灘 改良蘇灘

注意—NOTICE—注意
二馬路九江路口 天蟾舞臺 今夜 一日戲 覽表
今夜開演
劇界明星 常春恒導演 劉小衡主演
連臺長本傑作 歷史好戲
准演第七第八兩本
漢光武
復國走南陽
劇情離奇 機關新頴 全班名角 一齊登場 諸君要看 務請早臨 佳座無多 以免向隅
電話三七零二號

注意好消息來了
准於陽歷三月念六號至念八號止(連映三天三夜)

卡德大影戲院 准演
名伶范朋克主演
全球震名世界第一歷史絕作
三劍客
連台十二大本一次演完
(時間) 每天三次 日戲下午三點 夜戲七點九點
(價目) 日戲 二角 三角 夜戲 三角 四角

恩派亞大戲院 准演
童伶賈克哥根主演
爸爸
六大本
各界歡迎 勸世化人 最上一部 社會道德 名片祈望 早駕爲荷
(時間) 每天三次 日戲三點 夜戲七點九點
(價目) 日戲 二角 四角 六角 夜戲 三角 五角 七角

卡爾登影戲院
◉今天日夜開映◉
(價値一百五十萬元之巨片)
日戲下午三時起 夜戲九點一刻起
◁法國革命歷史中之佳話▷
The $1,500,000 Picture
二大電影明星合演傑作
Robert B. Mantell
John C. Thomas

Under the Red Robe
此劇演法皇路易十三時代之叅政、及教主殺戮革命黨之殘忍、中間插入一段劍俠之艷事、英雄美人、絕途相逢、演來慷慨激昂、纏綿悱惻、言佈景則遠勝皇后末路、羅賓漢、三劍客等巨片、此所以價値一百五十萬金元也、良辰佳片、望各界早臨、
劍俠餘生記
價目 ◉日戲六角一元 兒童減半 夜戲一元二元半 ◉二元一元六角四種 如欲預定座位 請以電話告知可也 本院電話西一六三四號

上海大戲院
三月念一號·禮拜六起·連演八天
大明星卓別麟導演傑作
哀情警世第一名劇
巴黎一婦人
Charles Chaplin's "A Woman of Paris"
八大本
全球著名之卓別麟氏、近乃發其宏願、以改良影片爲己任、因是運其學富之學識、出其積年之經驗、躬作銀幕之導師、冀進電影於極巔、巴黎一婦人、即爲卓氏最近導演之傑作、不獨爲卓氏心血之結晶、亦卽卓氏宣告成功之表幟、凡欲研究電影藝術、及欲觀最佳最完美好戲者、盍興乎來、
日戲五點半 夜戲九點一刻
價目 (日戲)九角 一元半 (夜戲)一元 二元

新愛倫影戲院
美租界海甯路 陽曆三月念六七八九號 日夜開映
世界第一名滑稽大王 羅克 滑稽大會 共八大本
中市空前唯一愛倫愛情影片 賴婚 將近開演 特此預佈

共和影戲院 西門外方浜橋
星期四戲目 飛箭堂 四本 七八集 爲父復仇記 十二十三集 四本
星期五六戲目 趣劇 四本 爲父復仇記 十二十三集 四本
◉注意◉ 逐日加演中國影片弟弟全部九本 初七初八初九三天日夜開演
星期二星期四星期日皆換片
▲價目▼ 特別包廂每位半元 普通包廂每位大洋三角 月樓每位大洋二角 正廳每位大洋一角 幼童減半收費

城南通俗影戲院 大東門小南門北
星期一星期三星期六皆換片
▲今天日夜戲目▼ 中國影片 不堪回首 (八本一次演完)
星期日起至星期四連演四天
▲注意▼ 中國影片好兄弟定於本月初十日開演連映四天
暫行加價 包廂每位大洋一元 優等正廳每位大洋四角 頭等正廳每位大洋二角 幼童減半收費

中國大戲院 虹口四卡子橋梧州路 電話北二二五三號
▲今天夜戲接映▼ 愛而娜林背傑作 英雄歷險記 第二三四集 六大本
滑稽 二大本
今夜南洋兄弟烟草公司仍在本院贈送香烟 買樓上票一張送大長城一包 買樓下票一張送大聯珠一包

最著名唯一女子蘇灘
王美玉 王寶玉 王愛玉
堂府相邀十四元八 特別加二元 寓大世界北首裕德里 電話中四一一九

(別)(開)(生)(面)
孫是娥
堂府相邀 優待主顧 中曲蘇灘 南班連唱十八元八 改良申曲十四元八 女子蘇灘十二元八 特別燈撥 寓大世界西新橋北藏昌里第三家 電話九一〇八

聲舞臺

愛普廬影戲院 北四川路海甯路口
今日下午五時半及九時一刻開映
霍脫極勃生主演傑作
賽馬論英雄

夏令配克大戲院 靜安寺路 電話西一四七
三月念六號星期四起至星期日止
每日開映二次 下午三時一刻 晚間九時一刻
唯一社會愛情名劇
罪惡世界
(又名我罪惟天)
價目一元 一元五角
電話西一百四十七號

日本美女跳舞
全班四人聯合美國舞女六人表演風流出體妙舞
法界大影戲院 法租界三洋涇橋南首
今天起日夜開演祇演三日三夜
日本美女 全班四人 美國舞女 全班六人 聯合表演風流出體奇妙 大跳舞
冒險愛情著名新片 武裝結婚 七大本
本院今日特聘中國第一次登台之日本美女四人聯合美國舞女六人共計十人登台洵未有之盛舉也
日本美女 全班四人 個個美貌 初次到申 聯合美洲 全班六人 表演入神 風流靈巧 十人登台 幾疑仙蹤 冒險新片 武裝結婚 加入映演 機會難得 務請早臨
價目 日戲 正廳小洋三角 登樓小洋四角 夜戲 正廳小洋三角 登樓小洋五角

大世界乾坤大劇場大京班三月初四日夜戲目

看資每位小洋一角

日戲：潘仲英 馮君永 范永慶 小棠花 小寶庭 董雲 秋雪艷 潘月 王客 小俊 梁圃 文 鴻 亭 串

李七州 茂廟 紫殿宮四門 昭關 鸞禧 長板坡

夜戲：三本 狸貓換太子

大世界髦兒戲場三月初四日夜戲目 人場參觀不另取資

日戲：張蓮芬 小玲瓏 景玉峰 董月紅 素鐵 馮蓮 文英 張桂芳 湯芳臣 金燕飛 蓋殿 金英收

清官冊 魚腸劍 一口劍 九更天 弓綠 胭脂 虎 李陵碑 滾紅燈 關勝

夜戲：雪艷 玲瓏 殿璐 小英 金芳 小佳峰 湯玉蓮 景素 馮文 張英 小月 金芳 蓋臣 (燕) (飛)

頭二本 黃來 董月紅 牡丹亭 八義圖 安州 水 黑國 虹霓關 金台 孟姜女

天蟾舞台三月初四夜(價目)

花樓一元 優廳一元 特別包廂八角 官廳八角 頭廳四角 三層特等三角 三層頭等二角 電話中央二七三〇

何英奎 陳嘉麟 孟鴻茂 孫瑤琴 何雅秋 張銘武

常春恆 劉筱衡

七本 劉秀 八本 姚期 飾 李淑貞

小劉奎官 楊振廷 于玉珊 宋春珊 彭春珊 陳永奎

初次開演新排七八本漢光武復國走南陽

大舞台三月初四夜

特煩全體文武藝員演拿手好戲

(價目注意) 花樓包廂一元 特別官廳八角 二等正廳五角 三層包廂三角

劉坤華 張春海 畢小樓 張韻宸 孫少棠 李瑞亭 姚俊卿 劉蕙琴 趙韻聲

黃玉 麟 達子 小 韻 毛 珂

賈璧雲 趙如泉 張桂芬 趙文連 孫慶芬 韓玉卿 李勝奎 殷春虎 陳月梅

十七八本狸貓換太子

法租界共舞台男女合演初四夜戲 (大減價)

月樓七角 特包五角 頭包四角 優等七角 官廳十角 特別百角 正廳四角 頭等角 小洋一百三十一 八二小一二三十 廂洋三百角 一三小百八

小蘭春 文秀 李桂芳 林樹勛 董俊峯 苗勝春 (回頭投身) 七 賣奏 閻投

趙松樵 林樹森 羅筱 蓋叫天 呂美 粉菊花 金少山

擒孟獲

王文祥 王榮森 馬春甫

亦舞臺三月初四夜戲(價目)

六馬路黃浦南路 花樓一元 官廳一元 優等六角 特別一元 二樓頭等二角 五角頭等 七七中央電話一五

李春來 馬春樵 張國斌 黃艷芬 韓(張) 長(德) 寶(俊) 蘇 尚起 富 霞 素 雲 朱 射 閻嵐亭

九陣風 周喜如 小翠花 譚富英 尚小雲 譚小培

天霸 蒲 戰 太史慈 三解 門戟 盜 仙 草 下河 南打 棍出箱 南 天 富貴 登仙 代 雲走山 門

更新舞台三月初四夜戲(價目)

新北路城對面 月樓一元 特別六角 頭等四角 二等二角 電話北二九二二界 三話

初次新演 鄭法祥 明海亮 霍春祥 杜文 林 四 劉立 三 小麻子 楊瑞 亭 趙君 小月 玉 王楊 樓 貴芸 芳 于俊 卿 韓星 垣 陳金 奎 薛福 蘭 陳祥 元 諸君 芬 早 壽

五)本 飛 龍 傳 接演 六 本 飛 龍 傳(降

新舞台三月初四夜戲(價目注意)

二等二角 頭等四角 廂廳六角 花樓月廳八角

初次新演 茅山得道

丹桂第一台三月初四夜戲(價目注意)

花樓一元 一官一元 特包七角 頭正六角 上包三角 二正三角 三統二角

新戲初演 頭本 漢劉邦統一滅秦楚 六時登場

小世界大京班三月初四日夜戲目 場內不另取資

電話南北中央一百三十七號 四四六九

日戲：周福珊 徐月樓 張連生 蓋春來 單德元 張紫珊 邱德成

棒 一 宋 江 吃 屎

夜戲：邢聯霞 周福珊 胡黑燈 蓋春來 張連生 單紫珊 張德元

雷峯塔 雙獅圖 打龍袍 回 荊 州 牡丹亭 劍峰山

先施樂園優美班全體文武坤角藝員初四日夜開演文武京劇

仕女參觀不取分文

日戲：小蓋春樓 小花鳳處 小王美俠 牛(小) 子 鈞 培 牛桂(翠)雲 (吳)芬 雲 麟 童 吳艷 張紅 百 義 花 俠

劇美 黃金台 池水 目連僧 三擺設計 四盤山 戲迷傳 雙珠山 草 山

夜戲：小陳鳳 小吳連 花美 牛翠 王桂 子 麒麟 童 張(紅) 艷 義 花俠 雲 青 弟 處 雲 汾 芬 雲 八 (小) (鈞) 培 舸

流沙計 二月計 黃馬 賞長江 祭 河灣 山 擰 義圖 查頭 關 蜡廟

笑舞台

電話中央三五一五

夜戲價目：花廳八角 月樓八角 官廳七角 特廂七角 特廳六角 頭廂五角

今夜開演 最新編東三省吉林女強盜 哀情劇 新劇 駝龍伏誅記

女強盜一劇○幕幕有精彩○又加上孫家搶新郎及孫希賢成全陳小姐數幕○對於親子之愛○夫妻之情○均十分懇切動人○使看客流了不少眼淚○灼灼君之駝龍○有聲有色○新劇界確無第二人○可惜伊早與北方有約○此次以友誼客串○只有四天了○愛看裴君戲 諸公千萬不要錯過了機會

客串裴灼灼飾駝龍小影

◉佈景◉ 新製(雪山) 巍巍 (北方妓院) (軍法處) (落子館) (自縊亭之刑場) 等景○無不逼眞而含有美術意味

◉穿插◉ 新加別開生面的北方穿插 (天人鐸聲)的(半班戲) (杜十娘活捉孫富) (秋聲)的(山東朱買臣休妻) 更有新角(灼灼)的(北方小曲) 諧滑稽家 (滑稽京戲)

預告新編倫理俠義愛情悲劇 孝女報親仇 新娘一口劍 砍掉阿翁頭

明日夜戲 特別禮讓 頭本 銀幕女郎 黃愛珠遺恨記 價照常

大世界文明新劇場三月初四日夜戲目

價目 廂座 每位 小洋二角 散座不取分文 日夜一律

日戲准演 李三娘 磨坊產子

夜戲准演 黑夜槍聲 書童丫環雙救主

如林璃玲以中心劇 童風之秋書陳適心環配顧之官鋒來。警○ 宜野○ 爲 陳忠 搭無 、軍相精 好戲 禪針 非。 對官 醫 演 常演 初來 乎 興 盡

越舞臺

開北海寧路西天保里口 特請越郡崑曲亂彈優等名班文武藝員一齊登台 星期及三四六准演日戲

初四夜戲

四本海瑞出世

夜戲價目 月樓四角 包廂三角 官廳三角 正廳二角 普通一角

廣舞台聘請香港珠江豔影全女班三月初四日夜戲

▲日戲▼ 特編配景著名艷情俠劇 金谷園 全班超等坤角協力拍演

日價 特等大洋六角 頭等大洋三角 二等小洋二角

▲夜戲▼ 新編配景勸世家庭慘劇 五元哭墳 鄭詠魁 飾惡婦李氏 唱勸世南音

夜價 特等大洋一元 頭等大洋五角 二等小洋三角

閘北新舞台

開設閘北海寧路西新疆路北公益里口

價目 月樓 官廳 二角 包廂 正廳 一角 日夜一律 大洋

特請越郡新醒社全體文武藝員

金小奎 張少蘭 裘雲奎 謝志雲 趙杏全 沈月花 張衡甫 馬潮水 費彩棠 裘沛林 月紅 胡俊卿 張榮泉 金春奎 裘松樵

初四日戲 頭本雙珠球 夜戲 全本碧玉簪

韻樓 天鷹爪黨

美國著名大長片 第一二集四大本

鷹爪黨一片爲美國最長大名片○凡觀過者莫不贊美是片○同聲觀長片諸君愛觀○盍興乎來

更新舞台三月初五日星期六日戲預佈

鄭法祥 明海亮 陳福壽 李人俊 杜文林 于星垣 小三子 麻 楊瑞亭 趙君玉 小楊樓 月俊樓 貴卿 王芸芳

劉四立 韓金奎 霍春祥 薛蘭芬 陳祥元 李東來

頭本飛龍傳 接演 二本飛龍傳

丹桂第一台三月初五日特煩新排大宋歷史好戲先行露佈

日戲初演 三四本薛仁貴 諸君早臨

新舞臺 眞八仙出現

畫幾個魚筒筒板，寶劍花籃等東西，人家就可以知道這是『暗八仙』裝一個白髮老人，倒騎着黑驢，兒童們就能夠認識他是『張果老』，八仙的印像，深入民衆腦筋，八仙與社會關係之密切，亦於此可見，

八仙有這樣普遍的潛力，而戲劇中搬演八仙奇蹟的却極少，『掃花三醉』等戲，偏於呂純陽，『雪擁藍關』偏於韓湘子，純粹京戲中雖有『八仙飄海』等戲，至於『南天門』等戲，也不過是借八仙的名而擺樣，那更有些褻瀆神仙了，

『茅山得道』中的八仙，都由主要演員扮演，裝得與民間傳說的八仙，一模一樣，扮演者虔誠頂禮，精究化裝，揣摹神氣，故外面竟有『新舞台眞八仙出現』的傳說，本劇崑腔極多，在新編的戲中，都是少有，又有『利用機器』的『活動佈景』，華麗偉大，非新舞台不辦，今夜開演，要觀從速，

請看丹桂第一台 今夜初次開演新排頭本 漢劉邦統一滅秦楚

▲打電話

做廣告的劍拿起毛筆來要寫，鈴聲大振，便忙着聽電話，只允他有問必答，口若懸河，滔滔不絕，說到高興時，還要指手畫脚，賽過指空，聽完了，得意得了不得，居然文不加點，在一張泛了色的白紙頭上橫七竪八揣成歪文如後

(問)你(打方問)你那里可是第一台麼(做廣告的答)是的(問)你是誰(答)我是賬房裏的職員(問)好，我們是黃家沙黃公館樣樂目，壽慶，托你關照壽慶一聲，今天晚上九少爺請客，定花樓兩間，須要緊挨着的，千萬別像前天六少爺請客似的，也定兩間花樓，一間十九號，一間二號，各趨極端，遙不可即，這算什麼呀(答)這實在離開得太遠了，大概因爲座兒定滿了，一時調排不開，才這樣從權的，請貴上多多原諒，今天預定深上，又快客滿了，待我關照請度，無論如何，得勻出兩間緊挨着的花樓來補償，可是有一樣，居中就邊，要排起來看，我可不能說定啊(問)這到不要緊，只要聽得清楚看得清楚就算整個兒，我有一件事情請敎你，你們近來幾點鐘開鑼，怎麼前天六少爺來得挺早，台上已經唱到劉邦拍碎桌子，我沒有什麼戲，全是些碎場子麼(答)不，不，請你聽着，我們這齣戲，准五點半打開台，五十分開場，頭場還彈會起劉邦拍碎桌子，其中場場都是要緊大場子，前天六少爺來時大概有八點多了罷，已經開了毛三個鐘頭，自然該唱到劉邦拍碎桌子了(問)唔，原來如此，那末我們今天不到六點就來終看得全了罷(答)這再好沒有了，這再好沒有了，回頭見，回頭見

大世界 ○春游十景○

壽石觀魚 乩壇卜運 羣芳競奏 詩社吟珠 蓬萊訪鶴 對月茅亭 熊虎同槽 金猿白鷺 開屏錦雀 長漢撐樑

新世界

南北可通 地道 門票小洋二角

達社 文明新劇

初四日 妻黨同惡報 初四夜 九更天

大劇場 文武京戲

初四日 送花樓會 行善得子 大戰赤福壽 初四夜 霸王別虞姬

北部劇場 髦兒京戲

初四日 曹操逼宮 雙沙河 黃鶴樓 初四夜 珠砂痣 出關見娘 萬花船